



ΕΛΛΗΝΙΚΗ ΔΗΜΟΚΡΑΤΙΑ
ΥΠΟΥΡΓΕΙΟ ΜΕΤΑΝΑΣΤΕΥΣΗΣ ΚΑΙ ΑΣΥΛΟΥ
ΤΕΧΝΙΚΗ ΥΠΗΡΕΣΙΑ
ΤΜΗΜΑ ΜΕΛΕΤΩΝ ΚΑΙ ΚΑΤΑΣΚΕΥΩΝ



ΕΥΡΩΠΑΪΚΗ ΕΝΩΣΗ
ΤΑΜΕΙΟ ΕΣΩΤΕΡΙΚΗΣ ΑΣΦΑΛΕΙΑΣ -
Μηχανισμός Έκτακτης Βοήθειας του
Ευρωπαϊκού Ταμείου Ασύλου,
Μετανάστευσης και Ένταξης

Άγιος Ιωάννης Ρέντης, 27/07/2021

Αρ. πρωτ. 154028

**Α Ν Τ Α Γ Ω Ν Ι Σ Τ Ι Κ Η Δ Ι Α Δ Ι Κ Α Σ Ι Α Μ Ε
Δ Ι Α Π Ρ Α Γ Μ Α Τ Ε Υ Σ Η
Μ Ε Σ Ω Τ Ο Υ Ε Θ Ν Ι Κ Ο Υ Σ Υ Σ Τ Η Μ Α Τ Ο Σ
Η Λ Ε Κ Τ Ρ Ο Ν Ι Κ Ω Ν Δ Η Μ Ο Σ Ι Ω Ν Σ Υ Μ Β Α Σ Ε Ω Ν
(Ε . Σ . Η . Δ Η . Σ .)**

ΣΤΑΔΙΟ Β' ΑΝΑΘΕΣΗ - ΠΡΟΣΚΛΗΣΗ ΥΠΟΒΟΛΗΣ ΠΡΟΣΦΟΡΩΝ

για την επιλογή αναδόχου για τη μελέτη και την εκτέλεση (κατασκευή) του έργου:

Κατασκευή Περιφερειακών Υπηρεσιών, δομών και διακριτών χώρων του άρθρου 8 του Ν.4375/2016 στη νήσο Λέσβο και στη νήσο Χίο και αναβάθμιση υφιστάμενης Δομής στο Φυλάκιο Έβρου

CPV: 45212413 Κατασκευαστικές εργασίες για καταλύματα μικρής διάρκειας παραμονής

**Εκτιμώμενης αξίας 142.400.000,00 Ευρώ
(πλέον Φ.Π.Α. 24%),**

που θα διεξαχθεί σύμφωνα:
με α) τις διατάξεις του ν. 4412/2016 (Α' 147) και β) τους όρους της παρούσας



Ευρωπαϊκή Ένωση

Μηχανισμός Έκτακτης Βοήθειας του Ευρωπαϊκού Ταμείου
Ασύλου, Μετανάστευσης και Ένταξης

Ισότητα, Αλληλεγγύη, Προστασία

Με τη συγχρηματοδότηση της Ελλάδας και της Ευρωπαϊκής Ένωσης



Πίνακας περιεχομένων

ΚΕΦΑΛΑΙΟ Α΄	3
Άρθρο 1: Κύριος του Έργου/ Αναθέτουσα Αρχή/ Στοιχεία επικοινωνίας	3
Άρθρο 2: Έγγραφο της πρόσκλησης/σύμβασης	3
Άρθρο 3: Διαβούλευση επί των εγγράφων της πρόσκλησης/σύμβασης	5
Άρθρο 4: Διενέργεια διαπραγμάτευσης	6
Άρθρο 5: Ηλεκτρονική υποβολή τελικών προσφορών	7
Άρθρο 6: Διαδικασία ηλεκτρονικής αποσφράγισης και αξιολόγησης των τελικών προσφορών	9
Άρθρο 7: Έγγραφο της σύμβασης κατά το στάδιο της εκτέλεσης/ Σειρά ισχύος	18
Άρθρο 8: Γλώσσα διαδικασίας	18
Άρθρο 9: Εφαρμοστέα νομοθεσία	19
Άρθρο 10: Χρηματοδότηση του Έργου, Φόροι, Δασμοί, κ.λπ.- Πληρωμή Αναδόχου	21
Άρθρο 11: Συμπλήρωση – αποσαφήνιση πληροφοριών και δικαιολογητικών	21
Άρθρο 12: Απόφαση ανάληψης υποχρέωσης – Έγκριση δέσμευσης πίστωσης	21
ΚΕΦΑΛΑΙΟ Β΄	23
Άρθρο 13: Τίτλος, προϋπολογισμός, τόπος, περιγραφή και ουσιώδη χαρακτηριστικά του έργου	23
Άρθρο 14: Προθεσμία εκτέλεσης του έργου	28
Άρθρο 15: Διαδικασία σύναψης σύμβασης - Όροι υποβολής προσφορών	28
Άρθρο 16: Κριτήριο Ανάθεσης	29
Άρθρο 17: Εγγύηση συμμετοχής	29
Άρθρο 18: Χορήγηση Προκαταβολής	30
Άρθρο 19: Εγγυήσεις καλής εκτέλεσης και λειτουργίας του έργου	31
Άρθρο 19Α: Έκδοση εγγυητικών	31
Άρθρο 20: Ημερομηνία και ώρα λήξης της προθεσμίας υποβολής των προσφορών – αποσφράγιση	32
Άρθρο 21: Χρόνος ισχύος προσφορών	32
ΚΕΦΑΛΑΙΟ Γ΄	33
Άρθρο 22: Περιεχόμενο Φακέλου Τελικής Προσφοράς	33
Άρθρο 23. Δικαιολογητικά (Αποδεικτικά μέσα) που θα υποβληθούν από τον προσωρινό ανάδοχο	34
ΚΕΦΑΛΑΙΟ Δ΄	34
Άρθρο 24: Υπεργολαβία	34
Άρθρο 25: Διάφορες ρυθμίσεις	35
ΠΑΡΑΡΤΗΜΑ Ι - Περιεχόμενο Αρχικής Προσφοράς	37
ΠΑΡΑΡΤΗΜΑ ΙΙ – Πίνακας Συμμόρφωσης Τεχνικής Προσφοράς-Μελέτης	42
Γ.5. ΜΕΛΕΤΗ ΟΔΟΠΟΙΑΣ	48
1. Μελέτη οδοποιίας	48
ΠΑΡΑΡΤΗΜΑ ΙΙΙ – Υπόδειγμα εντύπου ανάλυσης της κατ’ αποκοπήν οικονομικής προσφοράς	50



Ευρωπαϊκή Ένωση

Μηχανισμός Έκτακτης Βοήθειας του Ευρωπαϊκού Ταμείου
Ασύλου, Μετανάστευσης και Ένταξης**Ισότητα, Αλληλεγγύη, Προστασία**

Με τη συγχρηματοδότηση της Ελλάδας και της Ευρωπαϊκής Ένωσης

Ταμείο
Εσωτερικής
Ασφάλειας
2014-2020

ΚΕΦΑΛΑΙΟ Α΄

Η υπό ανάθεση δημόσια σύμβαση έργου έχει ως αντικείμενο συγχρόνως τη μελέτη και την εκτέλεση (κατασκευή) έργου, σύμφωνα με το άρθρο 50 του ν.4412/16. Ο παρών διαγωνισμός διενεργείται με τη διαδικασία του άρθρου 29 του ν.4412/16 σε δύο στάδια:

- 1) **Α΄ Στάδιο:** Προεπιλογή – Πρόσκληση εκδήλωσης ενδιαφέροντος με την υποβολή αίτησης συμμετοχής
- 2) **Β΄ Στάδιο:** Ανάθεση – Πρόσκληση σε ανταγωνιστική διαδικασία με διαπραγμάτευση

Η παρούσα πρόσκληση αφορά το Β΄ Στάδιο της Ανάθεσης –Πρόσκλησης υποβολής προσφορών. Το Α΄ Στάδιο του Διαγωνισμού ήδη ολοκληρώθηκε με την έκδοση της υπ' αριθμ. 151478/26-07-2021 απόφασης, με την οποία εγκρίθηκαν τα αποτελέσματα της προεπιλογής των συμμετεχόντων στο Διαγωνισμό και προεπελέγησαν οι κάτωθι Υποψήφιοι («Προεπιλεγέντες»), προκειμένου να συμμετάσχουν στο Β΄ Στάδιο του Διαγωνισμού:

1. ΜΥΤΙΛΗΝΑΙΟΣ Α.Ε.
2. ΤΕΡΝΑ ΑΝΩΝΥΜΟΣ ΤΟΥΡΙΣΤΙΚΗ ΤΕΧΝΙΚΗ ΚΑΙ ΝΑΥΤΙΛΙΑΚΗ ΕΤΑΙΡΕΙΑ" με δ.τ. "ΤΕΡΝΑ Α.Ε."
3. ΙΝΤΡΑΚΟΜ ΚΑΤΑΣΚΕΥΕΣ ΑΝΩΝΥΜΗ ΕΤΑΙΡΕΙΑ ΤΕΧΝΙΚΩΝ ΕΡΓΩΝ ΚΑΙ ΜΕΤΑΛΛΙΚΩΝ ΚΑΤΑΣΚΕΥΩΝ με δ.τ. «ΙΝΤΡΑΚΑΤ»

Κατά το παρόν Β΄ Στάδιο του Διαγωνισμού, οι ανωτέρω οικονομικοί φορείς θα κληθούν αρχικά να συμμετέχουν σε διαβούλευση επί των εγγράφων της σύμβασης σύμφωνα με το άρθρο 3 της παρούσας. Στη συνέχεια, θα διενεργηθεί διαπραγμάτευση, κατά την οποία οι οικονομικοί φορείς θα κληθούν να υποβάλλουν αρχικές προσφορές, σύμφωνα με το άρθρο 4 της παρούσας. Μετά την ολοκλήρωση της διαπραγμάτευσης και την γνωστοποίηση του αποτελέσματος στους συμμετέχοντες, αυτοί θα κληθούν να υποβάλλουν τις τελικές τους προσφορές, βάσει των οποίων θα γίνει η ανάθεση της σύμβασης.

Άρθρο 1: Κύριος του Έργου/ Αναθέτουσα Αρχή/ Στοιχεία επικοινωνίας

1.1

Αναθέτουσα αρχή: ΥΠΟΥΡΓΕΙΟ ΜΕΤΑΝΑΣΤΕΥΣΗΣ ΚΑΙ ΑΣΥΛΟΥ

Οδός : Θηβών 196 – 198

Ταχ. Κωδ. : 18233

Τηλ. : 2132128502

E-mail : dpt.sc@migration.gov.gr

Πληροφορίες: : Α. Ζέρμας

1.2 Εργοδότης ή Κύριος του Έργου: ΥΠΟΥΡΓΕΙΟ ΜΕΤΑΝΑΣΤΕΥΣΗΣ ΚΑΙ ΑΣΥΛΟΥ

1.3 Φορέας κατασκευής του έργου: ΥΠΟΥΡΓΕΙΟ ΜΕΤΑΝΑΣΤΕΥΣΗΣ ΚΑΙ ΑΣΥΛΟΥ

1.4 Προϊσταμένη Αρχή: ΓΕΝΙΚΟΣ ΓΡΑΜΜΑΤΕΑΣ ΜΕΤΑΝΑΣΤΕΥΤΙΚΗΣ ΠΟΛΙΤΙΚΗΣ

1.5 Διευθύνουσα ή Επιβλέπουσα Υπηρεσία: ΤΕΧΝΙΚΗ ΥΠΗΡΕΣΙΑ ΥΠΟΥΡΓΕΙΟΥ ΜΕΤΑΝΑΣΤΕΥΣΗΣ ΚΑΙ ΑΣΥΛΟΥ

1.6 Αρμόδιο Τεχνικό Συμβούλιο: ΤΕΧΝΙΚΟ ΣΥΜΒΟΥΛΙΟ ΥΠΟΥΡΓΕΙΟΥ ΜΕΤΑΝΑΣΤΕΥΣΗΣ ΚΑΙ ΑΣΥΛΟΥ

Εφόσον οι ανωτέρω υπηρεσίες μεταστεγασθούν κατά τη διάρκεια της διαδικασίας σύναψης ή εκτέλεσης του έργου, υποχρεούνται να δηλώσουν άμεσα τα νέα τους στοιχεία στους προσφέροντες ή στον ανάδοχο.

Εφόσον οι ανωτέρω υπηρεσίες ή/και τα αποφαινόμενα όργανα του Φορέα κατασκευής καταργηθούν, συγχωνευτούν ή με οποιονδήποτε τρόπο μεταβληθούν κατά τη διάρκεια της διαδικασίας σύναψης ή εκτέλεσης του έργου, υποχρεούνται να δηλώσουν άμεσα, στους προσφέροντες ή στον ανάδοχο τα στοιχεία των υπηρεσιών ή αποφαινόμενων οργάνων, τα οποία κατά τον νόμο αποτελούν καθολικό διάδοχο των εν λόγω οργάνων που υπεισέρχονται στα δικαιώματα και υποχρεώσεις τους.

Άρθρο 2: Έγγραφα της πρόσκλησης/σύμβασης

2.1 Τα έγγραφα της πρόσκλησης για τον παρόντα διαγωνισμό, είναι τα ακόλουθα:

α) η προκήρυξη συμβάσης, όπως απεστάλη προς δημοσίευση στην Επίσημη Εφημερίδα της



Ευρωπαϊκή Ένωση

Μηχανισμός Έκτακτης Βοήθειας του Ευρωπαϊκού Ταμείου
Ασύλου, Μετανάστευσης και Ένταξης**Ισότητα, Αλληλεγγύη, Προστασία**

Με τη συγχρηματοδότηση της Ελλάδας και της Ευρωπαϊκής Ένωσης

Ταμείο
Εσωτερικής
Ασφάλειας
2014-2020

Ευρωπαϊκής Ένωσης (ΕΕΕΕ) στις 28/05/2021 και έλαβε αριθμό 2021-072325 (αριθμός δημοσίευσης: EE/S S105 02/06/2021 275390-2021-EL)

β) η διακήρυξη του Α' σταδίου του Διαγωνισμού (ΑΔΑΜ 21PROC008691923)

γ) το Ευρωπαϊκό Ενιαίο Έγγραφο Σύμβασης (ΕΕΕΣ)

δ) η παρούσα πρόσκληση του Β' σταδίου του Διαγωνισμού με τα παραρτήματά της

ε) το τεύχος των τυχόν τροποποιήσεων μετά τη διαδικασία της διαβούλευσης του αρ. 3 της παρούσας

ζ) το έντυπο οικονομικής προσφοράς, όπως παράγεται από την ειδική ηλεκτρονική φόρμα του υποσυστήματος,

η) ο προϋπολογισμός δημοπράτησης,

θ) το τιμολόγιο δημοπράτησης,

ι) το τεύχος υπολογισμού και τεκμηρίωσης για τον καθορισμό του προϋπολογισμού δημοπράτησης

ια) ο Κανονισμός Μελετών Έργου

ιβ) η ειδική συγγραφή υποχρεώσεων,

ιγ) οι απαιτήσεις επιτελεστικότητας (performance requirements) του προς ανάθεση έργου

ιδ) το τεύχος τεχνικής περιγραφής-προδιαγραφών,

ιε) τα τοπογραφικά διαγράμματα για κάθε δομή,

ιστ) οι εγκεκριμένοι περιβαλλοντικοί όροι (οι πρότυπες περιβαλλοντικές δεσμεύσεις -ΠΠΔ- για κάθε δομή)

ιζ) Τα σχέδια γενικής διάταξης για κάθε δομή όπως θα οριστικοποιηθούν μετά την ολοκλήρωση της διαπραγμάτευσης

ιη) τυχόν συμπληρωματικές πληροφορίες και διευκρινίσεις που θα παρασχεθούν από την αναθέτουσα αρχή επί όλων των ανωτέρω

2.2 Προσφέρεται ελεύθερη, πλήρης, άμεση και δωρεάν ηλεκτρονική πρόσβαση στα έγγραφα της σύμβασης στον ειδικό, δημόσια προσβάσιμο χώρο "ηλεκτρονικοί διαγωνισμοί" της πύλης www.promitheus.gov.gr, καθώς και στην ιστοσελίδα της αναθέτουσας αρχής αναρτάται σχετική ενημέρωση με αναφορά στον συστημικό αριθμό διαγωνισμού και διασύνδεση στον ανωτέρω ψηφιακό χώρο του «ΕΣΗΔΗΣ - ΔΗΜΟΣΙΑ ΕΡΓΑ».

Κάθε είδους επικοινωνία και ανταλλαγή πληροφοριών πραγματοποιείται μέσω της διαδικτυακής πύλης www.promitheus.gov.gr του «ΟΠΣ- Ε.Σ.Η.Δ.Η.Σ ».

2.3 Εφόσον έχουν ζητηθεί εγκαίρως, ήτοι έως τις 24/08/2021 η αναθέτουσα αρχή παρέχει σε όλους τους συμμετέχοντες συμπληρωματικές πληροφορίες σχετικά με τα έγγραφα της σύμβασης, το αργότερο στις 26/08/2021.

Απαντήσεις σε τυχόν διευκρινίσεις που ζητηθούν, αναρτώνται στον ηλεκτρονικό χώρο του διαγωνισμού στην προαναφερόμενη πύλη www.promitheus.gov.gr του ΕΣΗΔΗΣ- ΔΗΜΟΣΙΑ ΕΡΓΑ μαζί με τα υπόλοιπα έγγραφα της σύμβασης προς ενημέρωση των ενδιαφερόμενων οικονομικών φορέων, οι οποίοι είναι υποχρεωμένοι να ενημερώνονται με δική τους ευθύνη μέσα από τον υπόψη ηλεκτρονικό χώρο.

Η αναθέτουσα αρχή παρατείνει την προθεσμία παραλαβής των τελικών προσφορών, ούτως ώστε όλοι οι ενδιαφερόμενοι οικονομικοί φορείς να μπορούν να λάβουν γνώση όλων των αναγκαίων πληροφοριών για την κατάρτιση των προσφορών στις ακόλουθες περιπτώσεις:

α) όταν, για οποιονδήποτε λόγο, πρόσθετες πληροφορίες, αν και ζητήθηκαν από τον οικονομικό φορέα έγκαιρα, δεν έχουν παρασχεθεί το αργότερο έξι (6) ημέρες πριν από την προθεσμία που ορίζεται στο άρθρο 20.2 για την παραλαβή των προσφορών,

β) όταν τα έγγραφα της σύμβασης υφίστανται σημαντικές αλλαγές.

Η διάρκεια της παράτασης θα είναι ανάλογη με τη σπουδαιότητα των πληροφοριών που ζητήθηκαν ή των αλλαγών. Όταν οι πρόσθετες πληροφορίες δεν έχουν ζητηθεί έγκαιρα ή δεν έχουν σημασία για την



Ευρωπαϊκή Ένωση

Μηχανισμός Έκτακτης Βοήθειας του Ευρωπαϊκού Ταμείου
Ασύλου, Μετανάστευσης και Ένταξης

Ισότητα, Αλληλεγγύη, Προστασία

Με τη συγχρηματοδότηση της Ελλάδας και της Ευρωπαϊκής Ένωσης



προετοιμασία κατάλληλων προσφορών, η παράταση της προθεσμίας εναπόκειται στη διακριτική ευχέρεια της αναθέτουσας αρχής.

2.4 Τροποποίηση των όρων της διαγωνιστικής διαδικασίας (πχ αλλαγή/μετάθεση της καταληκτικής ημερομηνίας υποβολής προσφορών, καθώς και σημαντικές αλλαγές των εγγράφων της σύμβασης, σύμφωνα με την προηγούμενη παράγραφο), δημοσιεύονται και στο ΚΗΜΔΗΣ.

Άρθρο 2 Α: Αρχές εφαρμοζόμενες στη διαδικασία σύναψης

Οι οικονομικοί φορείς δεσμεύονται ότι:

α) τηρούν και θα εξακολουθήσουν να τηρούν κατά την εκτέλεση της σύμβασης, εφόσον επιλεγούν, τις υποχρεώσεις τους που απορρέουν από τις διατάξεις της περιβαλλοντικής, κοινωνικοασφαλιστικής και εργατικής νομοθεσίας, που έχουν θεσπιστεί με το δίκαιο της Ένωσης, το εθνικό δίκαιο, συλλογικές συμβάσεις ή διεθνείς διατάξεις περιβαλλοντικού, κοινωνικού και εργατικού δικαίου, οι οποίες απαριθμούνται στο Παράρτημα Χ του Προσαρτήματος Α του ν. 4412/2016. Η τήρηση των εν λόγω υποχρεώσεων ελέγχεται και βεβαιώνεται από τα όργανα που επιβλέπουν την εκτέλεση των δημοσίων συμβάσεων και τις αρμόδιες δημόσιες αρχές και υπηρεσίες που ενεργούν εντός των ορίων της ευθύνης και της αρμοδιότητάς τους,

β) δεν θα ενεργήσουν αθέμιτα, παράνομα ή καταχρηστικά καθ' όλη τη διάρκεια της διαδικασίας ανάθεσης, αλλά και κατά το στάδιο εκτέλεσης της σύμβασης, εφόσον επιλεγούν και

γ) λαμβάνουν τα κατάλληλα μέτρα για να διαφυλάξουν την εμπιστευτικότητα των πληροφοριών που έχουν χαρακτηριστεί ως τέτοιες από την αναθέτουσα αρχή.

Άρθρο 3: Διαβούλευση επί των εγγράφων της πρόσκλησης/σύμβασης

1. Προσκαλούνται οι, κατά τα έγγραφα της παρούσας πρόσκλησης, δυνάμενοι να λάβουν μέρος στη διαδικασία σύναψης σύμβασης οικονομικοί φορείς, προκειμένου η αναθέτουσα αρχή να προβεί σε παρουσίαση του προς ανάθεση έργου και σε σχετική διαβούλευση, στην έδρα της Αναθέτουσας Αρχής, Λ. Θηβών 196 – 198, Αγ. Ι. Ρέντης, 3ος όροφος, Γραφεία Τεχνικής Υπηρεσίας, στις **29/07/2021** και ώρα **11:00 π.μ.**

2. Εντός δέκα (10) ημερών από την ως άνω παρουσίαση, κάθε ενδιαφερόμενος, μπορεί να υποβάλει τεύχος παρατηρήσεων για το έργο, την τεχνική μελέτη και τα τεύχη δημοπράτησης, οικονομικά και συμβατικά. Με το τεύχος παρατηρήσεων θα σχολιάζεται η ορθότητα της λύσης, το εφικτό της κατασκευής και θα επισημαίνονται σφάλματα των όρων των εγγράφων της σύμβασης. Η συμμετοχή των ενδιαφερομένων στην ως άνω παρουσίαση και η υποβολή του τεύχους παρατηρήσεων είναι προαιρετικές, δεν συνεπάγονται την υποχρέωση υποβολής προσφοράς και δεν συνιστούν κώλυμα για τη συμμετοχή τους στη διαδικασία.

3. Η αναθέτουσα αρχή αξιολογεί τα συμπεράσματα της διαβούλευσης και τα τεύχη παρατηρήσεων που υποβλήθηκαν και προβαίνει στις ακόλουθες ενέργειες:

α) εφόσον διαπιστωθεί η έλλειψη παρατηρήσεων ή εκτιμηθούν ως μη ορθές οι υποβληθείσες παρατηρήσεις, συνεχίζει τη διαδικασία, σύμφωνα με τα οριζόμενα στα έγγραφα της σύμβασης ή

β) εφόσον διαπιστωθεί η ύπαρξη ουσιαστών σφαλμάτων ή ελλείψεων στα έγγραφα της σύμβασης εκδίδει τεύχος τροποποιήσεων/διορθώσεων της διακήρυξης ή και των λοιπών εγγράφων της σύμβασης, εντός πέντε (5) ημερών από τη λήξη της ημερομηνίας υποβολής των τευχών παρατηρήσεων από τους οικονομικούς φορείς. Στο τεύχος αυτό περιλαμβάνονται οι απαιτούμενες ουσιαστικές τροποποιήσεις/διορθώσεις. Το τεύχος κοινοποιείται, με απόδειξη, σε όλους τους οικονομικούς φορείς που έλαβαν τα έγγραφα της σύμβασης, και αναρτάται στο ΕΣΗΔΗΣ, ΚΗΜΔΗΣ και στην ιστοσελίδα της αναθέτουσας αρχής. Στο ως άνω τεύχος μπορεί να προβλέπεται κατά περίπτωση η παράταση της προθεσμίας υποβολής των αρχικών και τελικών προσφορών που ορίζονται στο άρθρο 20 της παρούσας, ή

γ) εφόσον διαπιστωθεί η ύπαρξη ουσιαστών σφαλμάτων ή ελλείψεων σε οποιοδήποτε στοιχείο



Ευρωπαϊκή Ένωση

Μηχανισμός Έκτακτης Βοήθειας του Ευρωπαϊκού Ταμείου
Ασύλου, Μετανάστευσης και Ένταξης

Ισότητα, Αλληλεγγύη, Προστασία

Με τη συγχρηματοδότηση της Ελλάδας και της Ευρωπαϊκής Ένωσης



Ταμείο
Εσωτερικής
Ασφάλειας
2014-2020

των εγγράφων της σύμβασης, ανακαλεί την παρούσα πρόσκληση. Στη συνέχεια, προβαίνει σε αποστολή νέας πρόσκλησης, διορθώνοντας τα σχετικά σφάλματα και ελλείψεις.

4. Το τεύχος τροποποιήσεων συγκαταλέγεται στα έγγραφα της σύμβασης και αποτελεί αναπόσπαστο μέρος της σύμβασης μετά την υπογραφή της. Αντίθετα, τα υποβληθέντα από τους οικονομικούς φορείς τεύχη παρατηρήσεων δεν αποτελούν συμβατικά στοιχεία και δεν χρησιμοποιούνται για ερμηνεία της σύμβασης.

Άρθρο 4: Διενέργεια διαπραγμάτευσης

Μετά την ολοκλήρωση της διαβούλευσης, οι οικονομικοί φορείς θα κληθούν να συμμετάσχουν σε διαπραγμάτευση, σύμφωνα με το άρθρο 29 του ν.4412/16. Οι διαπραγματεύσεις θα αφορούν στα γενικά χαρακτηριστικά του έργου και ειδικότερα στο Σχέδιο Γενικής Διάταξης (masterplan) κάθε δομής, με στόχο να δοθεί η δυνατότητα στην Αναθέτουσα Αρχή να προσαρμόσει απόλυτα το έργο στις ιδιαίτερες ανάγκες της. Σε κάθε περίπτωση κατά τη διαδικασία της διαπραγμάτευσης δεν θα αλλάξουν τα ουσιαστικά χαρακτηριστικά του έργου, όπως περιγράφονται στο άρθρο 13 της παρούσας και στα λοιπά έγγραφα της σύμβασης.

Η διαπραγμάτευση θα πραγματοποιηθεί μέσω του ΕΣΗΔΗΣ, με όλους τους συμμετέχοντες, χωρίς να μειωθεί ο αριθμός των προς διαπραγμάτευση προσφορών, σύμφωνα με τα κατωτέρω:

1. Οι προεπιλεγέντες οικονομικοί φορείς θα υποβάλλουν εντός της προθεσμίας του άρθρου 20.1 της παρούσας την αρχική τους προσφορά, η οποία θα περιλαμβάνει πρόταση Σχεδίου Γενικής Διάταξης κάθε δομής, σύμφωνα με τα οριζόμενα στην τεχνική περιγραφή και στα λοιπά έγγραφα της σύμβασης. Τα κριτήρια με τα οποία θα πρέπει να συνταχθεί κάθε πρόταση αφορούν τη λειτουργικότητα της Δομής, την οικονομία κατασκευής της και τη μικρότερη δυνατή περιβαλλοντική επιβάρυνση. Το ακριβές περιεχόμενο της Αρχικής Προσφοράς παρατίθεται στο Παράρτημα Ι.
2. Αμέσως μετά τη λήξη της προθεσμίας υποβολής των Αρχικών Προσφορών, η Επιτροπή του Διαγωνισμού εξετάζει και αξιολογεί τις προτάσεις που υποβλήθηκαν και δύναται είτε:
 - (α) να συνεχίσει τη διαπραγμάτευση με όλους ή ορισμένους εκ των συμμετεχόντων, με τη διατύπωση παρατηρήσεων ή διευκρινιστικών ερωτημάτων επί των προτάσεων που υποβλήθηκαν με σκοπό τη βελτίωση του περιεχόμενου τους,
 - (β) να εισηγηθεί την υιοθέτηση συγκεκριμένης πρότασης, με βάση τα ανωτέρω ποιοτικά κριτήρια. Η εν λόγω πρόταση δύναται να είναι μία εκ των υποβληθεισών προτάσεων, είτε να συνδυάζει επιμέρους χαρακτηριστικά από διαφορετικές προτάσεις.
 Η περιγραφόμενη διαδικασία διενεργείται αποκλειστικά μέσω της λειτουργίας «Επικοινωνία» του ΕΣΗΔΗΣ και καταχωρείται στο πρακτικό της Επιτροπής Διαγωνισμού ή σε παράρτημά του, που υπογράφεται από τον Πρόεδρο και τα μέλη της. Η Επιτροπή Διαγωνισμού ολοκληρώνει τη σύνταξη του σχετικού πρακτικού με το αποτέλεσμα της διαδικασίας, με το οποίο εισηγείται την υιοθέτηση συγκεκριμένης πρότασης και υποβάλλει στην αναθέτουσα αρχή το σχετικό ηλεκτρονικό αρχείο, ως “εσωτερικό”, μέσω της λειτουργίας “επικοινωνία” του υποσυστήματος, προς έγκριση.
3. Στη συνέχεια, η αναθέτουσα αρχή, αφού λάβει υπόψη της την εισήγηση της επιτροπής, θα οριστικοποιήσει το Σχέδιο Γενικής Διάταξης κάθε Δομής, με την έκδοση σχετικής απόφασης. Προ της έκδοσης της ανωτέρω απόφασης η Αναθέτουσα Αρχή έχει την ευχέρεια να ζητήσει απλή γνώμη από το Φορέα Λειτουργίας των δομών, σχετικά με τα προτεινόμενα Σχέδια Γενικής Διάταξης. Η σχετική απόφαση συνοδευόμενη από το οριστικό Σχέδιο Γενικής Διάταξης θα αποσταλεί σε όλους τους προσφέροντες, προκειμένου να υποβάλλουν τις τελικές τους προσφορές, σύμφωνα με το άρθρο 22 και εντός της προθεσμίας του άρθρου 20.2 της παρούσας. Σε περίπτωση που ο χρόνος που μεσολαβεί από την αποστολή στους προσφέροντες της ως άνω απόφασης (με τα οριστικά Σχέδια Γενικής Διάταξης), έως την καταληκτική ημερομηνία υποβολής των τελικών προσφορών είναι μικρότερος των 15 ημερών, η Αναθέτουσα Αρχή με απόφασή της θα παρατείνει αντίστοιχα την ανωτέρω



Ευρωπαϊκή Ένωση

Μηχανισμός Έκτακτης Βοήθειας του Ευρωπαϊκού Ταμείου
Ασύλου, Μετανάστευσης και Ένταξης

Ισότητα, Αλληλεγγύη, Προστασία

Με τη συγχρηματοδότηση της Ελλάδας και της Ευρωπαϊκής Ένωσης



προθεσμία (του άρθρου 20.2 της παρούσας).

Επισημαίνεται ότι η μη υποβολή αρχικής προσφοράς εντός της προβλεπόμενης προθεσμίας ή η υποβολή αρχικής προσφοράς μη σύμφωνης με το περιεχόμενο του Παραρτήματος Ι, συνιστά λόγο αποκλεισμού από την περαιτέρω συμμετοχή του στη διαδικασία και την υποβολή τελικής προσφοράς.

Η ανωτέρω περιγραφόμενη διαδικασία θα πραγματοποιηθεί μέσω του υποσυστήματος «Επικοινωνία» της πλατφόρμας του Εθνικού Συστήματος Ηλεκτρονικών Δημοσίων Συμβάσεων (ΕΣΗΔΗΣ) μέσω της διαδικτυακής πύλης www.promitheus.gov.gr (Α/Α συστήματος 181225-2).

Κατά τη διάρκεια της διαπραγμάτευσης, η Αναθέτουσα Αρχή θα εξασφαλίσει την ίση μεταχείριση όλων των οικονομικών φορέων που συμμετέχουν και δεν θα παρέχει, κατά τρόπο που να δημιουργεί διακρίσεις, πληροφορίες που ενδέχεται να ευνοούν ορισμένους οικονομικούς φορείς σε σχέση με άλλους. Η Αναθέτουσα Αρχή δεν θα αποκαλύπτει στους λοιπούς συμμετέχοντες εμπιστευτικές πληροφορίες που έχουν διαβιβαστεί από προσφέροντα που συμμετέχει στις διαπραγματεύσεις χωρίς τη συναίνεση του.

Άρθρο 5: Ηλεκτρονική υποβολή τελικών προσφορών

5.1. Οι τελικές προσφορές υποβάλλονται από τους ενδιαφερομένους ηλεκτρονικά, μέσω της διαδικτυακής πύλης www.promitheus.gov.gr του ΕΣΗΔΗΣ, μέχρι την καταληκτική ημερομηνία και ώρα που ορίζεται στο άρθρο 20.2 της παρούσας διακήρυξης, σε ηλεκτρονικό φάκελο του υποσυστήματος και υπογράφονται, τουλάχιστον, με προηγμένη ηλεκτρονική υπογραφή, η οποία υποστηρίζεται από αναγνωρισμένο (εγκεκριμένο) πιστοποιητικό, σύμφωνα με την παρ. 2 του άρθρου 37 του ν. 4412/2016.

Για τη συμμετοχή στην παρούσα διαδικασία οι ενδιαφερόμενοι οικονομικοί φορείς ακολουθούν τη διαδικασία εγγραφής του άρθρου 5 παρ. 1.2 έως 1.4 της Κοινής Υπουργικής Απόφασης «*Ρυθμίσεις τεχνικών ζητημάτων που αφορούν στην ανάθεση των Δημοσίων Συμβάσεων έργων, μελετών, και παροχής τεχνικών και λοιπών συναφών επιστημονικών υπηρεσιών με χρήση των επιμέρους εργαλείων και διαδικασιών του Εθνικού Συστήματος Ηλεκτρονικών Δημοσίων Συμβάσεων (Ε.Σ.Η.Δ.Σ.)*».

Η ένωση οικονομικών φορέων υποβάλλει κοινή προσφορά, η οποία υποχρεωτικά υπογράφεται ψηφιακά, είτε από όλους τους οικονομικούς φορείς που αποτελούν την ένωση, είτε από εκπρόσωπό τους, νομίμως εξουσιοδοτημένο.

5.2 Στον ηλεκτρονικό φάκελο της τελικής προσφοράς περιέχεται ένας (υπο)φάκελος με την ένδειξη «Δικαιολογητικά Συμμετοχής», ένας (υπο)φάκελος με την ένδειξη «Τεχνική Προσφορά- Μελέτη» και ένας (υπο)φάκελος με την ένδειξη «Οικονομική Προσφορά».

5.3 Από τον υποψήφιο σημαίνονται, με χρήση του σχετικού πεδίου του υποσυστήματος, κατά την σύνταξη της προσφοράς, τα στοιχεία εκείνα που έχουν εμπιστευτικό χαρακτήρα, σύμφωνα με τα οριζόμενα στο άρθρο 21 του ν. 4412/2016.

Στην περίπτωση αυτή, ο υποψήφιος υποβάλει στον οικείο (υπο)φάκελο σχετική αιτιολόγηση με τη μορφή ψηφιακά υπογεγραμμένου αρχείου pdf, αναφέροντας ρητά όλες τις σχετικές διατάξεις νόμου ή διοικητικές πράξεις που επιβάλλουν την εμπιστευτικότητα της συγκεκριμένης πληροφορίας, ως συνημμένο της ηλεκτρονικής του προσφοράς. Δεν χαρακτηρίζονται ως εμπιστευτικές πληροφορίες σχετικά με την οικονομική προσφορά.

5.4 Στην περίπτωση της υποβολής στοιχείων με χρήση μορφότυπου φακέλου συμπιεσμένων ηλεκτρονικών αρχείων (π.χ. ηλεκτρονικό αρχείο με μορφή ZIP), εκείνα τα οποία επιθυμεί ο υποψήφιος να χαρακτηρίσει ως εμπιστευτικά, σύμφωνα με τα ανωτέρω αναφερόμενα, θα πρέπει να τα υποβάλλει



Ευρωπαϊκή Ένωση

Μηχανισμός Έκτακτης Βοήθειας του Ευρωπαϊκού Ταμείου
Ασύλου, Μετανάστευσης και Ένταξης

Ισότητα, Αλληλεγγύη, Προστασία

Με τη συγχρηματοδότηση της Ελλάδας και της Ευρωπαϊκής Ένωσης



Ταμείο
Εσωτερικής
Ασφάλειας
2014-2020

ως χωριστά ηλεκτρονικά αρχεία με μορφή Portable Document Format (PDF) ή ως χωριστό ηλεκτρονικό αρχείο μορφότυπου φακέλου συμπιεσμένων ηλεκτρονικών αρχείων που να περιλαμβάνει αυτά.

5.5 Ο χρήστης – οικονομικός φορέας υποβάλλει τον ανωτέρω (υπο)φάκελο της τελικής προσφοράς μέσω του υποσυστήματος, όπως περιγράφεται κατωτέρω:

α) Τα στοιχεία και δικαιολογητικά που περιλαμβάνονται στον (υπο)φάκελο με την ένδειξη «Δικαιολογητικά Συμμετοχής» είναι τα οριζόμενα στο άρθρο 22.2 της παρούσας, τα δε στοιχεία και δικαιολογητικά που περιλαμβάνονται στον (υπο)φάκελο με την ένδειξη «Τεχνική Προσφορά- Μελέτη» είναι τα οριζόμενα στο άρθρο 22.3 της παρούσας.

Τα στοιχεία αμφότερον των (υπο)φακέλων υποβάλλονται από τον οικονομικό φορέα ηλεκτρονικά σε μορφή αρχείου Portable Document Format (PDF) και γίνονται αποδεκτά, ανά περίπτωση, σύμφωνα με την παρ. β του άρθρου 6.2. της παρούσας.

β) Το αργότερο πριν από την ημερομηνία και ώρα αποσφράγισης των προσφορών που ορίζεται στο άρθρο 20.2 της παρούσας, προσκομίζονται στην Αναθέτουσα Αρχή, με ευθύνη του οικονομικού φορέα, οι πρωτότυπες εγγυήσεις συμμετοχής, πλην των εγγυήσεων που εκδίδονται ηλεκτρονικά, άλλως η προσφορά απορρίπτεται ως απαράδεκτη.

Οι ανωτέρω πρωτότυπες εγγυητικές επιστολές συμμετοχής προσκομίζονται σε κλειστό φάκελο, στον οποίο αναγράφεται τουλάχιστον ο αποστολέας, τα στοιχεία του παρόντος διαγωνισμού και ως παραλήπτης η Επιτροπή Διαγωνισμού.

Η προσκόμιση των πρωτότυπων εγγυήσεων συμμετοχής πραγματοποιείται είτε με κατάθεση του ως άνω φακέλου στην υπηρεσία πρωτοκόλλου της αναθέτουσας αρχής είτε με την αποστολή του ταχυδρομικώς, επί αποδείξει. Το βάρος απόδειξης της έγκαιρης προσκόμισης φέρει ο οικονομικός φορέας. Το εμπρόθεσμο αποδεικνύεται με τον αριθμό πρωτοκόλλου είτε με την επίκληση του σχετικού αποδεικτικού αποστολής, ανά περίπτωση.

Στην περίπτωση που επιλεγεί η αποστολή του φακέλου της εγγύησης συμμετοχής ταχυδρομικώς, ο οικονομικός φορέας αναρτά, εφόσον δεν διαθέτει αριθμό έγκαιρης εισαγωγής του φακέλου του στο πρωτόκολλο της αναθέτουσας αρχής, το αργότερο έως την ημερομηνία και ώρα αποσφράγισης των προσφορών, μέσω της λειτουργίας «επικοινωνία», τα σχετικά αποδεικτικά στοιχεία προσκόμισης (αποδεικτικό κατάθεσης σε υπηρεσίες ταχυδρομείου - ταχυμεταφορών), προκειμένου να ενημερώσει την αναθέτουσα αρχή περί της τήρησης της υποχρέωσής του σχετικά με την (εμπρόθεσμη) προσκόμιση της εγγύησης συμμετοχής του στον παρόντα διαγωνισμό.

γ) Οι προσφέροντες συντάσσουν την οικονομική τους προσφορά, αποκλειστικά κατ' αποκοπή για τμήματα του έργου (για κάθε δομή), συμπληρώνοντας την αντίστοιχη ειδική ηλεκτρονική φόρμα του υποσυστήματος και επισυνάπτοντας, στον ηλεκτρονικό χώρο «Συνημμένα Ηλεκτρονικής Προσφοράς» και στον κατά περίπτωση (υπο)φάκελο, όλα τα στοιχεία της προσφοράς τους, σύμφωνα και με το Παράρτημα ΙΙΙ, σε μορφή αρχείου Portable Document Format (PDF).

δ) Στη συνέχεια, οι προσφέροντες παράγουν από το υποσύστημα τα ηλεκτρονικά αρχεία [«εκτυπώσεις»] των Δικαιολογητικών Συμμετοχής, της Τεχνικής Προσφοράς- Μελέτης και της Οικονομικής Προσφοράς τους σε μορφή αρχείου Portable Document Format (PDF). Τα αρχεία αυτά γίνονται αποδεκτά, εφόσον φέρουν, τουλάχιστον προηγμένη ηλεκτρονική υπογραφή, η οποία υποστηρίζεται από αναγνωρισμένο (εγκεκριμένο) πιστοποιητικό και επισυνάπτονται στους αντίστοιχους (υπο)φακέλους της προσφοράς. Κατά τη συστημική υποβολή της τελικής προσφοράς το υποσύστημα πραγματοποιεί αυτοματοποιημένους ελέγχους επιβεβαίωσης της ηλεκτρονικής προσφοράς σε σχέση με τα παραχθέντα ηλεκτρονικά αρχεία (Δικαιολογητικά Συμμετοχής, Τεχνική Προσφορά- Μελέτη και Οικονομική Προσφορά) και εφόσον οι έλεγχοι αυτοί αποβούν επιτυχείς η προσφορά υποβάλλεται στο υποσύστημα. Διαφορετικά, η τελική προσφορά δεν υποβάλλεται και το



Ευρωπαϊκή Ένωση

Μηχανισμός Έκτακτης Βοήθειας του Ευρωπαϊκού Ταμείου
Ασύλου, Μετανάστευσης και Ένταξης

Ισότητα, Αλληλεγγύη, Προστασία

Με τη συγχρηματοδότηση της Ελλάδας και της Ευρωπαϊκής Ένωσης



υποσύστημα ενημερώνει τους προσφέροντες με σχετικό μήνυμα σφάλματος στη διεπαφή του χρήστη των προσφερόντων, προκειμένου οι τελευταίοι να προβούν στις σχετικές ενέργειες διόρθωσης.

ε) Εφόσον οι οικονομικοί όροι δεν έχουν αποτυπωθεί στο σύνολό τους στις ειδικές ηλεκτρονικές φόρμες του υποσυστήματος, οι προσφέροντες επισυνάπτουν ψηφιακά υπογεγραμμένα τα σχετικά ηλεκτρονικά αρχεία, σύμφωνα με τους όρους της παρούσας.

Στις ως άνω περιπτώσεις που με την προσφορά υποβάλλονται δημόσια ή/και ιδιωτικά έγγραφα, είτε έχουν παραχθεί από τον ίδιο τον προσφέροντα είτε από τρίτους, αυτά γίνονται αποδεκτά, ανά περίπτωση, σύμφωνα με την παρ. β του άρθρου 6.2. της παρούσας

στ) Από το υποσύστημα εκδίδεται ηλεκτρονική απόδειξη υποβολής της τελικής προσφοράς, η οποία αποστέλλεται στον οικονομικό φορέα με μήνυμα ηλεκτρονικού ταχυδρομείου.

Στις περιπτώσεις που με την προσφορά υποβάλλονται δημόσια ή/και ιδιωτικά έγγραφα, είτε έχουν παραχθεί από τον ίδιο τον προσφέροντα είτε από τρίτους, αυτά γίνονται αποδεκτά, ανά περίπτωση, σύμφωνα με την παρ. β του άρθρου 6.2. της παρούσας.

η) Έως την ημέρα και ώρα αποσφράγισης των προσφορών προσκομίζονται με ευθύνη του οικονομικού φορέα στην αναθέτουσα αρχή, σε έντυπη μορφή και σε κλειστό φάκελο, στον οποίο αναγράφεται ο αποστολέας και ως παραλήπτης η Επιτροπή Διαγωνισμού του παρόντος διαγωνισμού, τυχόν στοιχεία της ηλεκτρονικής προσφοράς του, ήτοι των υποφακέλων «Δικαιολογητικά Συμμετοχής», «Τεχνική Προσφορά- Μελέτη» και «Οικονομική Προσφορά», τα οποία απαιτείται να προσκομισθούν σε πρωτότυπα ή ακριβή αντίγραφα.

Τέτοια στοιχεία και δικαιολογητικά ενδεικτικά είναι:

i) η πρωτότυπη εγγυητική επιστολή συμμετοχής, πλην των περιπτώσεων που αυτή εκδίδεται ηλεκτρονικά, άλλως η προσφορά απορρίπτεται ως απαράδεκτη, σύμφωνα με τα ειδικότερα οριζόμενα στο άρθρο 6.1. γ) της παρούσας,

ii) αυτά που δεν υπάγονται στις διατάξεις του άρθρου 11 παρ. 2 του ν. 2690/1999, (ενδεικτικά συμβολαιογραφικές ένορκες βεβαιώσεις ή λοιπά συμβολαιογραφικά έγγραφα),

iii) ιδιωτικά έγγραφα τα οποία δεν έχουν επικυρωθεί από δικηγόρο ή δεν φέρουν θεώρηση από υπηρεσίες και φορείς της περίπτωσης α της παρ. 2 του άρθρου 11 του ν. 2690/1999 ή δεν συνοδεύονται από υπεύθυνη δήλωση για την ακρίβειά τους, καθώς και

iv) αλλοδαπά δημόσια έντυπα έγγραφα που φέρουν την επιστημείωση της Χάγης (Apostille), ή προξενική θεώρηση και δεν έχουν επικυρωθεί από δικηγόρο.

Σε περίπτωση μη υποβολής ενός ή περισσότερων από τα ως άνω στοιχεία και δικαιολογητικά που υποβάλλονται σε έντυπη μορφή, πλην της πρωτότυπης εγγύησης συμμετοχής, δύναται να συμπληρώνονται και να υποβάλλονται σύμφωνα με το άρθρο 102 του ν. 4412/2016.

5.6 Οι προσφέροντες δύνανται να ζητήσουν την απόσυρση υποβληθείσας προσφοράς, πριν την καταληκτική ημερομηνία υποβολής των προσφορών, με έγγραφο αίτημα τους προς την αναθέτουσα αρχή, σε μορφή ηλεκτρονικού αρχείου Portable Document Format (PDF) που υποβάλλεται σύμφωνα με τις περ. ii) ή iv) της παρ. β του άρθρου 6.2. της παρούσας, μέσω της λειτουργικότητας «Επικοινωνία» του υποσυστήματος. Πιστοποιημένος χρήστης της αναθέτουσας αρχής, χωρίς να απαιτείται απόφαση της τελευταίας, προβαίνει στην απόρριψη της σχετικής ηλεκτρονικής προσφοράς στο υποσύστημα πριν την καταληκτική ημερομηνία υποβολής της προσφοράς. Κατόπιν, ο οικονομικός φορέας δύναται να υποβάλει εκ νέου προσφορά μέσω του υποσυστήματος έως την καταληκτική ημερομηνία υποβολής των προσφορών.

Άρθρο 6: Διαδικασία ηλεκτρονικής αποσφράγισης και αξιολόγησης των τελικών προσφορών



Ευρωπαϊκή Ένωση

Μηχανισμός Έκτακτης Βοήθειας του Ευρωπαϊκού Ταμείου
Ασύλου, Μετανάστευσης και Ένταξης

Ισότητα, Αλληλεγγύη, Προστασία

Με τη συγχρηματοδότηση της Ελλάδας και της Ευρωπαϊκής Ένωσης



Ταμείο
Εσωτερικής
Ασφάλειας
2014-2020

6.1 Ηλεκτρονική Αποσφράγιση/ Αξιολόγηση/ Έγκριση πρακτικού

Η αξιολόγηση των τελικών προσφορών θα πραγματοποιηθεί από την Επιτροπή Διαγωνισμού, σύμφωνα με τα κάτωθι οριζόμενα:

α) Μετά την καταληκτική ημερομηνία υποβολής των τελικών προσφορών, όπως ορίζεται στο άρθρο 20.2 της παρούσας και πριν από την ηλεκτρονική αποσφράγιση, πιστοποιημένος χρήστης της Αναθέτουσας Αρχής μεταβιβάζει την αρμοδιότητα διαχείρισης του ηλεκτρονικού διαγωνισμού σε πιστοποιημένο χρήστη της Επιτροπής Διαγωνισμού.

β) Η αναθέτουσα αρχή διαβιβάζει στον Πρόεδρο της Επιτροπής Διαγωνισμού τους κλειστούς φακέλους με τις πρωτότυπες εγγυήσεις συμμετοχής, που έχουν προσκομιστεί, πριν από την ημερομηνία και ώρα αποσφράγισης των προσφορών που ορίζεται, ομοίως, στο άρθρο 20.2 της παρούσας.

Στη συνέχεια, η Επιτροπή Διαγωνισμού, κατά την ημερομηνία και ώρα που ορίζεται στο άρθρο 20.2 της παρούσας, προβαίνει σε ηλεκτρονική αποσφράγιση του υποφακέλου «Δικαιολογητικά Συμμετοχής», του υποφακέλου «Τεχνική Προσφορά- Μελέτη» και του υποφακέλου «Οικονομική Προσφορά» χωρίς να παρέχει στους προσφέροντες πρόσβαση στα υποβληθέντα στοιχεία των οικονομικών φορέων.

γ) Μετά την ως άνω αποσφράγιση, και πριν από την έκδοση οποιασδήποτε απόφασης σχετικά με την αξιολόγηση των προσφορών της παρούσας, η Επιτροπή Διαγωνισμού, προβαίνει στις ακόλουθες ενέργειες:

i) αναρτά στον ηλεκτρονικό χώρο «Συνημμένα Ηλεκτρονικού Διαγωνισμού», τον σχετικό κατάλογο προσφερόντων, όπως αυτός παράγεται από το υποσύστημα, με δικαίωμα πρόσβασης μόνον στους προσφέροντες,

ii) ελέγχει εάν προσκομίστηκαν οι απαιτούμενες πρωτότυπες εγγυητικές επιστολές συμμετοχής σύμφωνα με την παρ. 5.5 περ. β του άρθρου 5 της παρούσας. Η προσφορά οικονομικού φορέα που παρέλειψε είτε να προσκομίσει την απαιτούμενη πρωτότυπη εγγύηση συμμετοχής, σε περίπτωση υποβολής έγχαρτης εγγύησης συμμετοχής, είτε να υποβάλει την απαιτούμενη εγγύηση ηλεκτρονικής έκδοσης στον οικείο ηλεκτρονικό (υπό)-φάκελο μέχρι την καταληκτική ημερομηνία υποβολής των προσφορών, απορρίπτεται ως απαράδεκτη, μετά από γνώμη της Επιτροπής Διαγωνισμού, η οποία συντάσσει πρακτικό, στο οποίο περιλαμβάνονται τα αποτελέσματα του ανωτέρω ελέγχου και υποβάλλει στην αναθέτουσα αρχή το σχετικό ηλεκτρονικό αρχείο, ως “εσωτερικό”, μέσω της λειτουργίας “επικοινωνία” του υποσυστήματος, προς έγκριση για τη λήψη απόφασης απόρριψης της προσφοράς, σύμφωνα με την παρ. 1 του άρθρου 72 του ν. 4412/2016.

Μετά την έκδοση της απόφασης έγκρισης του ανωτέρω πρακτικού για την απόρριψη της προσφοράς, η αναθέτουσα αρχή κοινοποιεί την απόφαση σε όλους τους προσφέροντες.

Η απόφαση απόρριψης της προσφοράς εκδίδεται πριν από την έκδοση οποιασδήποτε άλλης απόφασης σχετικά με την αξιολόγηση των προσφορών της παρούσας διαδικασίας.

iii) Στη συνέχεια διαβιβάζει τον σχετικό κατάλογο προσφερόντων, κατά σειρά μειοδοσίας, στην αναθέτουσα αρχή και στους προσφέροντες, προκειμένου να λάβουν γνώση και αναρτά στον ηλεκτρονικό χώρο «Συνημμένα Ηλεκτρονικού Διαγωνισμού», τον ως άνω κατάλογο, με δικαίωμα πρόσβασης μόνο στους προσφέροντες.

δ) Όλες οι οικονομικές προσφορές καταχωρίζονται, κατά τη σειρά μειοδοσίας, στο πρακτικό της επιτροπής.

ε) Ακολούθως, η Επιτροπή Διαγωνισμού, την ίδια ημέρα, ελέγχει τα δικαιολογητικά συμμετοχής του άρθρου 22.2 της παρούσας, κατά τη σειρά της μειοδοσίας, αρχίζοντας από τον πρώτο μειοδότη.



Ευρωπαϊκή Ένωση

Μηχανισμός Έκτακτης Βοήθειας του Ευρωπαϊκού Ταμείου
Ασύλου, Μετανάστευσης και Ένταξης

Ισότητα, Αλληλεγγύη, Προστασία

Με τη συγχρηματοδότηση της Ελλάδας και της Ευρωπαϊκής Ένωσης



στ) Στη συνέχεια, η Επιτροπή Διαγωνισμού, μετά τον έλεγχο των δικαιολογητικών συμμετοχής και των οικονομικών προσφορών, ελέγχει με βάση τη σειρά μειοδοσίας, την πληρότητα και συμφωνία των μελετών (ήτοι των τεχνικών προσφορών), που υποβλήθηκαν με βάση τα οριζόμενα στα έγγραφα της σύμβασης και ιδίως στον «Κανονισμό Μελετών Έργου», διαπιστώνοντας τη συμμόρφωση ή μη των μελετών σε αυτά (σύμφωνα με τον πίνακα συμμόρφωσης, ο οποίος παρατίθεται στο Παράρτημα ΙΙ), χωρίς βαθμολόγηση και καταγράφει το αποτέλεσμα στο ίδιο ως άνω πρακτικό.

ζ) Η Επιτροπή Διαγωνισμού, παράλληλα με τις ως άνω ενέργειες, επικοινωνεί με τους εκδότες που αναγράφονται στις υποβληθείσες εγγυητικές επιστολές, προκειμένου να διαπιστώσει την εγκυρότητά τους. Αν διαπιστωθεί πλαστότητα εγγυητικής επιστολής, ο υποψήφιος αποκλείεται από τον διαγωνισμό, υποβάλλεται μηνυτήρια αναφορά στον αρμόδιο εισαγγελέα.

η) Η περιγραφόμενη διαδικασία καταχωρείται στο πρακτικό της Επιτροπής Διαγωνισμού ή σε παράρτημά του, που υπογράφεται από τον Πρόεδρο και τα μέλη της.

Ως ασυνήθιστα χαμηλές προσφορές, τεκμαίρονται οικονομικές προσφορές που εμφανίζουν απόκλιση μεγαλύτερη των δέκα (10) ποσοστιαίων μονάδων από τον μέσο όρο του συνόλου των εκπτώσεων των παραδεκτών προσφορών που υποβλήθηκαν. Η αναθέτουσα αρχή δύναται να κρίνει ότι συνιστούν ασυνήθιστα χαμηλές προσφορές και προσφορές με μικρότερη ή καθόλου απόκλιση από το ως άνω όριο.

Στις παραπάνω περιπτώσεις, η αναθέτουσα αρχή απαιτεί από τους οικονομικούς φορείς να εξηγήσουν την τιμή ή το κόστος που προτείνουν στην προσφορά τους, εντός αποκλειστικής προθεσμίας είκοσι (20) ημερών από την κοινοποίηση της σχετικής πρόσκλησης, η οποία αποστέλλεται μέσω της λειτουργίας «Επικοινωνία» του υποσυστήματος.

Αν οικονομικός φορέας δεν ανταποκριθεί στη σχετική πρόσκληση της αναθέτουσας αρχής εντός της άνω προθεσμίας και δεν υποβάλλει εξηγήσεις, η προσφορά του απορρίπτεται ως μη κανονική και καταπίπτει υπέρ της αναθέτουσας αρχής η εγγυητική επιστολή συμμετοχής. Αν οι εξηγήσεις δεν γίνουν αποδεκτές, η προσφορά απορρίπτεται, ωστόσο δεν καταπίπτει η εγγυητική επιστολή συμμετοχής.

Οι παρεχόμενες εξηγήσεις του οικονομικού φορέα, οι οποίες υποβάλλονται, ομοίως, μέσω της λειτουργίας «Επικοινωνία», ιδίως ως προς τον προσδιορισμό οικονομικών μεγεθών, με τις οποίες ο προσφέρων διαμόρφωσε την προσφορά του, αποτελούν δεσμευτικές συμφωνίες και τμήμα της σύμβασης ανάθεσης που δεν μπορούν να μεταβληθούν καθ' όλη τη διάρκεια εκτέλεσης της σύμβασης.

Κατά τα λοιπά εφαρμόζονται τα αναλυτικά αναφερόμενα στα άρθρα 88 και 89 του ν. 4412/2016.

Η Επιτροπή Διαγωνισμού ολοκληρώνει τη σύνταξη του σχετικού πρακτικού με το αποτέλεσμα της διαδικασίας, με το οποίο εισηγείται την ανάθεση της σύμβασης στον μειοδότη (ή τη ματαίωση της διαδικασίας), και υποβάλλει στην αναθέτουσα αρχή το σχετικό ηλεκτρονικό αρχείο, ως "εσωτερικό", προς έγκριση, μεταβιβάζοντας παράλληλα ξανά την αρμοδιότητα διαχείρισης του ηλεκτρονικού διαγωνισμού στον αρμόδιο πιστοποιημένο χρήστη της αναθέτουσας αρχής.

Η αποδοχή ή απόρριψη των εξηγήσεων των οικονομικών φορέων, κατόπιν γνώμης της Επιτροπής Διαγωνισμού, η οποία περιλαμβάνεται στο ως άνω πρακτικό, ενσωματώνεται στην απόφαση της επόμενης περίπτωσης (θ). Για την εξέταση των εξηγήσεων δύναται να συγκροτούνται και έκτακτες επιτροπές ή ομάδες εργασίας, κατά τα οριζόμενα στην παρ. 3 του άρθρου 221 του ν.4412/2016.

θ) Στη συνέχεια, η αναθέτουσα αρχή κοινοποιεί την απόφαση έγκρισης του πρακτικού σε όλους τους προσφέροντες, εκτός από εκείνους, οποίοι αποκλείστηκαν οριστικά, λόγω μη υποβολής ή προσκόμισης της πρωτότυπης εγγύησης συμμετοχής, σύμφωνα με την περίπτωση (γ) της παρούσας παραγράφου 6.1 και παρέχει πρόσβαση στα υποβληθέντα στοιχεία των λοιπών προσφερόντων. Κατά της απόφασης αυτής χωρεί προδικαστική προσφυγή, κατά τα οριζόμενα στην παράγραφο 6.3 της παρούσης.

ι) Επισημαίνεται ότι, σε περίπτωση που οι προσφορές έχουν την ίδια ακριβώς τιμή (ισότιμες), η



Ευρωπαϊκή Ένωση

Μηχανισμός Έκτακτης Βοήθειας του Ευρωπαϊκού Ταμείου
Ασύλου, Μετανάστευσης και Ένταξης

Ισότητα, Αλληλεγγύη, Προστασία

Με τη συγχρηματοδότηση της Ελλάδας και της Ευρωπαϊκής Ένωσης



αναθέτουσα αρχή επιλέγει τον (προσωρινό) ανάδοχο με κλήρωση μεταξύ των οικονομικών φορέων που υπέβαλαν ισότιμες προσφορές. Η κλήρωση γίνεται ενώπιον της Επιτροπής Διαγωνισμού και παρουσία των οικονομικών φορέων που υπέβαλαν τις ισότιμες προσφορές, σε ημέρα και ώρα που θα τους γνωστοποιηθεί μέσω της λειτουργικότητας “επικοινωνία” του υποσυστήματος. Τα αποτελέσματα της ως άνω κλήρωσης ενσωματώνονται, ομοίως, στην απόφαση της προηγούμενης περίπτωσης (θ).

6.2 Πρόσκληση υποβολής δικαιολογητικών προσωρινού αναδόχου/ Κατακύρωση/ Πρόσκληση για υπογραφή σύμβασης

α) Μετά από την αξιολόγηση των τελικών προσφορών, η αναθέτουσα αρχή προσκαλεί, στο πλαίσιο της παρούσας ηλεκτρονικής διαδικασίας σύναψης σύμβασης και μέσω της λειτουργικότητας της «Επικοινωνίας», τον προσωρινό ανάδοχο να υποβάλει εντός προθεσμίας **10 ημερών** από την κοινοποίηση της σχετικής έγγραφης ειδοποίησης σε αυτόν τα προβλεπόμενα στη διακήρυξη του Α' σταδίου του διαγωνισμού δικαιολογητικά προσωρινού αναδόχου και τα αποδεικτικά έγγραφα νομιμοποίησης. Ο προσωρινός ανάδοχος δύναται να υποβάλει, εντός της ως άνω προθεσμίας, αίτημα, προς την αναθέτουσα αρχή, για παράτασή της, συνοδευόμενο από αποδεικτικά έγγραφα περί αίτησης χορήγησης δικαιολογητικών προσωρινού αναδόχου. Στην περίπτωση αυτή η αναθέτουσα αρχή παρατείνει την προθεσμία υποβολής αυτών, για όσο χρόνο απαιτηθεί για τη χορήγησή τους από τις αρμόδιες δημόσιες αρχές.

β) Τα δικαιολογητικά του προσωρινού αναδόχου υποβάλλονται από τον οικονομικό φορέα ηλεκτρονικά, μέσω της λειτουργικότητας της «Επικοινωνίας» στην αναθέτουσα αρχή. Δεν απαιτείται να προσκομισθούν και σε έντυπη μορφή και γίνονται αποδεκτά, ανά περίπτωση, εφόσον υποβάλλονται, σύμφωνα με τα προβλεπόμενα στις διατάξεις:

- i) είτε των άρθρων 13, 14 και 28 του ν. 4727/2020 περί ηλεκτρονικών δημοσίων εγγράφων που φέρουν ηλεκτρονική υπογραφή ή σφραγίδα, και, εφόσον πρόκειται για αλλοδαπά δημόσια ηλεκτρονικά έγγραφα, εάν φέρουν επισημείωση e-Apostille,
- ii) είτε των άρθρων 15 και 27 του ν. 4727/2020 περί ηλεκτρονικών ιδιωτικών εγγράφων που φέρουν ηλεκτρονική υπογραφή ή σφραγίδα,
- iii) είτε του άρθρου 11 του ν. 2690/1999, όπως ισχύει περί βεβαίωσης του γνησίου της υπογραφής-επικύρωσης των αντιγράφων,
- iv) είτε της παρ. 2 του άρθρου 37 του ν. 4412/2016, περί χρήσης ηλεκτρονικών υπογραφών σε ηλεκτρονικές διαδικασίες δημοσίων συμβάσεων,
- v) είτε της παρ. 13 του άρθρου 80 του ν.4412/2016, περί συνυποβολής υπεύθυνης δήλωσης στην περίπτωση απλής φωτοτυπίας ιδιωτικών εγγράφων.

Επιπλέον δεν προσκομίζονται σε έντυπη μορφή τα ΦΕΚ και ενημερωτικά και τεχνικά φυλλάδια και άλλα έντυπα, εταιρικά ή μη, με ειδικό τεχνικό περιεχόμενο, δηλαδή έντυπα με αμιγώς τεχνικά χαρακτηριστικά, όπως αριθμούς, αποδόσεις σε διεθνείς μονάδες, μαθηματικούς τύπους και σχέδια.

Τα ως άνω στοιχεία και δικαιολογητικά καταχωρίζονται από αυτόν σε μορφή ηλεκτρονικών αρχείων με μορφότυπο PDF.

β.1) Εντός της προθεσμίας υποβολής των δικαιολογητικών κατακύρωσης και το αργότερο έως την τρίτη εργάσιμη ημέρα από την καταληκτική ημερομηνία ηλεκτρονικής υποβολής τους, προσκομίζονται με ευθύνη του οικονομικού φορέα, στην αναθέτουσα αρχή, σε έντυπη μορφή και σε κλειστό φάκελο, στον οποίο αναγράφεται ο αποστολέας, τα στοιχεία του διαγωνισμού και ως παραλήπτης η Επιτροπή, τα στοιχεία και δικαιολογητικά, τα οποία απαιτείται να προσκομισθούν σε έντυπη μορφή (ως



Ευρωπαϊκή Ένωση

Μηχανισμός Έκτακτης Βοήθειας του Ευρωπαϊκού Ταμείου
Ασύλου, Μετανάστευσης και Ένταξης

Ισότητα, Αλληλεγγύη, Προστασία

Με τη συγχρηματοδότηση της Ελλάδας και της Ευρωπαϊκής Ένωσης



πρωτότυπα ή ακριβή αντίγραφα).

Τέτοια στοιχεία και δικαιολογητικά ενδεικτικά είναι:

- i) αυτά που δεν υπάγονται στις διατάξεις του άρθρου 11 παρ. 2 του ν.2690/1999, όπως ισχύει, (ενδεικτικά συμβολαιογραφικές ένορκες βεβαιώσεις ή λοιπά συμβολαιογραφικά έγγραφα),
- ii) ιδιωτικά έγγραφα τα οποία δεν έχουν επικυρωθεί από δικηγόρο ή δεν φέρουν θεώρηση από υπηρεσίες και φορείς της περίπτωσης α της παρ. 2 του άρθρου 11 του ν. 2690/1999 ή δεν συνοδεύονται από υπεύθυνη δήλωση για την ακρίβειά τους, καθώς και
- iii) τα έντυπα έγγραφα που φέρουν τη Σφραγίδα της Χάγης (Apostille) ή προξενική θεώρηση και δεν είναι επικυρωμένα από δικηγόρο.

Σημειώνεται ότι στα αλλοδαπά δημόσια έγγραφα και δικαιολογητικά εφαρμόζεται η Συνθήκη της Χάγης της 5ης.10.1961, που κυρώθηκε με το ν. 1497/1984 (Α'188), εφόσον συντάσσονται σε κράτη που έχουν προσχωρήσει στην ως άνω Συνθήκη, άλλως φέρουν προξενική θεώρηση. Απαλλάσσονται από την απαίτηση επικύρωσης (με Apostille ή Προξενική Θεώρηση) αλλοδαπά δημόσια έγγραφα όταν καλύπτονται από διμερείς ή πολυμερείς συμφωνίες που έχει συνάψει η Ελλάδα (ενδεικτικά «Σύμβαση νομικής συνεργασίας μεταξύ Ελλάδας και Κύπρου – 05.03.1984» (κυρωτικός ν.1548/1985, «Σύμβαση περί απαλλαγής από την επικύρωση ορισμένων πράξεων και εγγράφων – 15.09.1977» (κυρωτικός ν.4231/2014)). Επίσης, απαλλάσσονται από την απαίτηση επικύρωσης ή παρόμοιας διατύπωσης δημόσια έγγραφα που εκδίδονται από τις αρχές κράτους μέλους που υπάγονται στον Καν. ΕΕ 2016/1191 για την απλούστευση των απαιτήσεων για την υποβολή ορισμένων δημοσίων εγγράφων στην ΕΕ, όπως, ενδεικτικά, το λευκό ποινικό μητρώο, υπό τον όρο ότι τα σχετικά με το γεγονός αυτό δημόσια έγγραφα εκδίδονται για πολίτη της Ένωσης από τις αρχές του κράτους μέλους της ιθαγένειάς του. Επίσης, γίνονται υποχρεωτικά αποδεκτά ευκρινή φωτοαντίγραφα εγγράφων που έχουν εκδοθεί από αλλοδαπές αρχές και έχουν επικυρωθεί από δικηγόρο, σύμφωνα με τα προβλεπόμενα στην παρ. 2 περ. β του άρθρου 11 του ν. 2690/1999 “Κώδικας Διοικητικής Διαδικασίας”, όπως ισχύει.

γ) Αν δεν υποβληθούν τα παραπάνω δικαιολογητικά ή υπάρχουν ελλείψεις σε αυτά που υποβλήθηκαν ηλεκτρονικά ή σε έντυπη μορφή, εφόσον απαιτείται, σύμφωνα με τα ανωτέρω η αναθέτουσα αρχή καλεί τον προσωρινό ανάδοχο να προσκομίσει τα ελλείποντα δικαιολογητικά ή να συμπληρώσει τα ήδη υποβληθέντα ή να παράσχει διευκρινίσεις, κατά την έννοια του άρθρου 102 του ν.4412/2016, εντός προθεσμίας δέκα (10) ημερών από την κοινοποίηση της σχετικής πρόσκλησης σε αυτόν. Αν ο προσωρινός ανάδοχος υποβάλλει αίτημα προς την αναθέτουσα αρχή για την παράταση της ως άνω προθεσμίας, το οποίο συνοδεύεται με αποδεικτικά έγγραφα από τα οποία να αποδεικνύεται ότι έχει αιτηθεί τη χορήγηση των δικαιολογητικών, η αναθέτουσα αρχή παρατείνει την προθεσμία υποβολής των δικαιολογητικών για όσο χρόνο απαιτηθεί για τη χορήγηση των δικαιολογητικών από τις αρμόδιες δημόσιες αρχές.

Το παρόν εφαρμόζεται αναλόγως και στις περιπτώσεις που η αναθέτουσα αρχή τυχόν ζητήσει την προσκόμιση δικαιολογητικών κατά τη διαδικασία αξιολόγησης των προσφορών και πριν από το στάδιο κατακύρωσης, κατ' εφαρμογή της διάταξης του άρθρου 79 παράγραφος 5 εδάφιο α' ν. 4412/2016, τηρουμένων των αρχών της ίσης μεταχείρισης και της διαφάνειας.

δ) Αν, κατά τον έλεγχο των παραπάνω δικαιολογητικών, διαπιστωθεί ότι:

- i) τα στοιχεία που δηλώθηκαν με το Ευρωπαϊκό Ενιαίο Έγγραφο Σύμβασης (ΕΕΕΣ), είναι ψευδή ή ανακριβή ή
- ii) αν δεν υποβληθούν στο προκαθορισμένο χρονικό διάστημα τα απαιτούμενα πρωτότυπα ή αντίγραφα, των παραπάνω δικαιολογητικών, ή
- iii) αν από τα δικαιολογητικά που προσκομίσθηκαν νομίμως και εμπροθέσμως, δεν αποδεικνύονται οι



Ευρωπαϊκή Ένωση

Μηχανισμός Έκτακτης Βοήθειας του Ευρωπαϊκού Ταμείου
Ασύλου, Μετανάστευσης και Ένταξης

Ισότητα, Αλληλεγγύη, Προστασία

Με τη συγχρηματοδότηση της Ελλάδας και της Ευρωπαϊκής Ένωσης



όροι και οι προϋποθέσεις συμμετοχής σύμφωνα με τα άρθρα 21, 22 και 23 της διακήρυξης του Α' σταδίου, απορρίπτεται η προσφορά του προσωρινού αναδόχου, καταπίπτει υπέρ της αναθέτουσας αρχής η εγγύηση συμμετοχής του και η κατακύρωση γίνεται στον προσφέροντα που υπέβαλε την αμέσως επόμενη πλέον συμφέρουσα από οικονομική άποψη προσφορά βάσει της τιμής, τηρουμένης της ανωτέρω διαδικασίας.

Σε περίπτωση έγκαιρης και προσήκουσας ενημέρωσης της αναθέτουσας αρχής για μεταβολές στις προϋποθέσεις τις οποίες ο προσωρινός ανάδοχος είχε δηλώσει με το Ευρωπαϊκό Ενιαίο Έγγραφο Σύμβασης (ΕΕΕΣ) ότι πληροί και οι οποίες επήλθαν ή για τις οποίες έλαβε γνώση μέχρι τη σύναψη της σύμβασης (οψιγενείς μεταβολές), δεν καταπίπτει υπέρ της αναθέτουσας αρχής η εγγύηση συμμετοχής του, που προσκομίζεται, σύμφωνα με το άρθρο 17 της παρούσας.

Αν κανένας από τους προσφέροντες δεν υπέβαλε αληθή ή ακριβή δήλωση, ή αν κανένας από τους προσφέροντες δεν προσκομίζει ένα ή περισσότερα από τα απαιτούμενα έγγραφα και δικαιολογητικά, ή αν κανένας από τους προσφέροντες δεν αποδείξει ότι πληροί τα κριτήρια ποιοτικής επιλογής του άρθρου 22 της διακήρυξης του Α' σταδίου, η διαδικασία σύναψης της σύμβασης ματαιώνεται.

Η διαδικασία ελέγχου των ως άνω δικαιολογητικών ολοκληρώνεται με τη σύνταξη πρακτικού από την Επιτροπή Διαγωνισμού, στο οποίο αναγράφεται η τυχόν συμπλήρωση δικαιολογητικών κατά τα οριζόμενα στις παραγράφους (α) και (γ) του παρόντος άρθρου. Η Επιτροπή, στη συνέχεια, το κοινοποιεί, μέσω της «λειτουργικότητας της «Επικοινωνίας», στο αποφαινόμενο όργανο της αναθέτουσας αρχής για τη λήψη απόφασης είτε κατακύρωσης της σύμβασης, είτε ματαίωσης της διαδικασίας, ανά περίπτωση.

Τα αποτελέσματα του ελέγχου των δικαιολογητικών του προσωρινού αναδόχου επικυρώνονται με την απόφαση κατακύρωσης του άρθρου 105 του ν.4412/2016, ήτοι με την απόφαση του προηγούμενου εδαφίου, στην οποία αναφέρονται υποχρεωτικά οι προθεσμίες για την αναστολή της σύναψης σύμβασης, σύμφωνα με τα άρθρα 360 έως 372 του ίδιου νόμου.

Η αναθέτουσα αρχή κοινοποιεί την απόφαση κατακύρωσης, μαζί με αντίγραφο όλων των πρακτικών της διαδικασίας ελέγχου και αξιολόγησης των προσφορών σε όλους τους οικονομικούς φορείς που έλαβαν μέρος στη διαδικασία ανάθεσης, εκτός από τους οριστικώς αποκλεισθέντες και ιδίως όσους αποκλείστηκαν οριστικά δυνάμει της παρ. 1 του άρθρου 72 του ν. 4412/2016 και της αντίστοιχης περ. γ της παραγράφου 6.1 της παρούσας, μέσω της λειτουργικότητας της «Επικοινωνίας», και επιπλέον, αναρτά τα δικαιολογητικά του προσωρινού αναδόχου στον χώρο «Συνημμένα Ηλεκτρονικού Διαγωνισμού».

- ε) Η απόφαση κατακύρωσης καθίσταται οριστική, εφόσον συντρέξουν οι ακόλουθες προϋποθέσεις:
- i. η απόφαση κατακύρωσης έχει κοινοποιηθεί, σύμφωνα με τα ανωτέρω,
 - ii. παρέλθει άπρακτη η προθεσμία άσκησης προδικαστικής προσφυγής ή σε περίπτωση άσκησης, παρέλθει άπρακτη η προθεσμία άσκησης αίτησης αναστολής κατά της απόφασης της ΑΕΠΠ και σε περίπτωση άσκησης αίτησης αναστολής κατά της απόφασης της ΑΕΠΠ, εκδοθεί απόφαση επί της αίτησης, με την επιφύλαξη της χορήγησης προσωρινής διαταγής, σύμφωνα με όσα ορίζονται στο τελευταίο εδάφιο της παρ. 4 του άρθρου 372 του ν. 4412/2016,
 - iii. έχει ολοκληρωθεί επιτυχώς ο προσυμβατικός έλεγχος από το Ελεγκτικό Συνέδριο, σύμφωνα με τα άρθρα 324 έως 327 του ν.4700/2020, εφόσον απαιτείται, και



Ευρωπαϊκή Ένωση

Μηχανισμός Έκτακτης Βοήθειας του Ευρωπαϊκού Ταμείου
Ασύλου, Μετανάστευσης και Ένταξης

Ισότητα, Αλληλεγγύη, Προστασία

Με τη συγχρηματοδότηση της Ελλάδας και της Ευρωπαϊκής Ένωσης



iv. ο προσωρινός ανάδοχος έχει υποβάλλει, έπειτα από σχετική πρόσκληση της αναθέτουσας αρχής, μέσω της λειτουργικότητας της “Επικοινωνίας” του υποσυστήματος, υπεύθυνη δήλωση, που υπογράφεται σύμφωνα με όσα ορίζονται στο άρθρο 79^A του ν. 4412/2016, στην οποία δηλώνεται ότι δεν έχουν επέλθει στο πρόσωπό του οψιγενείς μεταβολές, κατά την έννοια του άρθρου 104 του ίδιου νόμου, και μόνον στην περίπτωση του προσυμβατικού ελέγχου ή της άσκησης προδικαστικής προσφυγής κατά της απόφασης κατακύρωσης.

Η υπεύθυνη δήλωση ελέγχεται από την αναθέτουσα αρχή και μνημονεύεται στο συμφωνητικό. Εφόσον δηλωθούν οψιγενείς μεταβολές, η δήλωση ελέγχεται από την Επιτροπή Διαγωνισμού, η οποία εισηγείται προς το αρμόδιο αποφαινόμενο όργανο.

Μετά από την οριστικοποίηση της απόφασης κατακύρωσης, η αναθέτουσα αρχή προσκαλεί τον ανάδοχο, μέσω της λειτουργικότητας της “Επικοινωνίας” του υποσυστήματος, να προσέλθει για την υπογραφή του συμφωνητικού, θέτοντάς του προθεσμία δεκαπέντε (15) ημερών από την κοινοποίηση σχετικής έγγραφης ειδικής πρόσκλησης, προσκομίζοντας και την απαιτούμενη εγγυητική επιστολή καλής εκτέλεσης. Η σύμβαση θεωρείται συναφθείσα με την κοινοποίηση της ως άνω ειδικής πρόσκλησης.

Πριν από την υπογραφή του συμφωνητικού υποβάλλεται η υπεύθυνη δήλωση της κοινής απόφασης των Υπουργών Ανάπτυξης και Επικρατείας 20977/23-8-2007 (Β' 1673) «Δικαιολογητικά για την τήρηση των μητρώων του ν. 3310/2005 όπως τροποποιήθηκε με το ν. 3414/2005».

Εάν ο ανάδοχος δεν προσέλθει να υπογράψει το συμφωνητικό, μέσα στην προθεσμία που ορίζεται στην ειδική πρόκληση, και με την επιφύλαξη αντικειμενικών λόγων ανωτέρας βίας, κηρύσσεται έκπτωτος, καταπίπτει υπέρ της αναθέτουσας αρχής η εγγύηση συμμετοχής του και ακολουθείται η διαδικασία του άρθρου 6.2.γ της παρούσας για τον προσφέροντα που υπέβαλε την αμέσως επόμενη πλέον συμφέρουσα από οικονομική άποψη προσφορά βάσει τιμής. Αν κανένας από τους προσφέροντες δεν προσέλθει για την υπογραφή του συμφωνητικού, η διαδικασία σύναψης της σύμβασης ματαιώνεται, σύμφωνα με την περίπτωση β της παραγράφου 1 του άρθρου 106 του ν. 4412/2016.

Η αναθέτουσα αρχή μπορεί, στην περίπτωση αυτή, να αναζητήσει αποζημίωση, πέρα από την καταπίπτουσα εγγυητική επιστολή, ιδίως δυνάμει των άρθρων 197 και 198 ΑΚ.

Εάν η αναθέτουσα αρχή δεν απευθύνει στον ανάδοχο την ως άνω ειδική πρόσκληση, εντός χρονικού διαστήματος εξήντα (60) ημερών από την οριστικοποίηση της απόφασης κατακύρωσης, και με την επιφύλαξη της ύπαρξης επιτακτικού λόγου δημόσιου συμφέροντος ή αντικειμενικών λόγων ανωτέρας βίας, ο ανάδοχος δικαιούται να απέχει από την υπογραφή του συμφωνητικού, χωρίς να εκπέσει η εγγύηση συμμετοχής του, καθώς και να αναζητήσει αποζημίωση ιδίως δυνάμει των άρθρων 197 και 198 ΑΚ.

6.3 Προδικαστικές Προσφυγές ενώπιον της Αρχής Εξέτασης Προδικαστικών Προσφυγών / Προσωρινή και οριστική δικαστική προστασία

A. Κάθε ενδιαφερόμενος, ο οποίος έχει ή είχε συμφέρον να του ανατεθεί η συγκεκριμένη δημόσια σύμβαση και έχει υποστεί ή ενδέχεται να υποστεί ζημία από εκτελεστή πράξη ή παράλειψη της αναθέτουσας αρχής κατά παράβαση της νομοθεσίας της ευρωπαϊκής, ενωσιακής ή της εσωτερικής νομοθεσίας στον τομέα των δημοσίων συμβάσεων, έχει δικαίωμα να προσφύγει στην Αρχή Εξέτασης Προδικαστικών Προσφυγών (ΑΕΠΠ), σύμφωνα με τα ειδικότερα οριζόμενα στα άρθρα 345επ. Ν. 4412/2016 και 1επ. Π.Δ. 39/2017, στρεφόμενος με προδικαστική προσφυγή κατά πράξης ή παράλειψης της αναθέτουσας αρχής, προσδιορίζοντας ειδικώς τις νομικές και πραγματικές αιτιάσεις που δικαιολογούν το αίτημά του.



Ευρωπαϊκή Ένωση

Μηχανισμός Έκτακτης Βοήθειας του Ευρωπαϊκού Ταμείου
Ασύλου, Μετανάστευσης και Ένταξης

Ισότητα, Αλληλεγγύη, Προστασία

Με τη συγχρηματοδότηση της Ελλάδας και της Ευρωπαϊκής Ένωσης



Σε περίπτωση προσφυγής κατά πράξης της αναθέτουσας αρχής, η προθεσμία για την άσκηση της προδικαστικής προσφυγής είναι:

- (α) δέκα (10) ημέρες από την κοινοποίηση της προσβαλλόμενης πράξης στον ενδιαφερόμενο οικονομικό φορέα αν η πράξη κοινοποιήθηκε με ηλεκτρονικά μέσα ή τηλεομοιοτυπία ή
- (β) δεκαπέντε (15) ημέρες από την κοινοποίηση της προσβαλλόμενης πράξης σε αυτόν αν χρησιμοποιήθηκαν άλλα μέσα επικοινωνίας, άλλως
- (γ) δέκα (10) ημέρες από την πλήρη, πραγματική ή τεκμαιρόμενη, γνώση της πράξης που βλάπτει τα συμφέροντα του ενδιαφερόμενου οικονομικού φορέα.

Ειδικά για την άσκηση προσφυγής κατά προκήρυξης, η πλήρης γνώση αυτής τεκμαίρεται μετά την πάροδο δεκαπέντε (15) ημερών από τη δημοσίευση στο ΚΗΜΔΗΣ.

Σε περίπτωση παράλειψης που αποδίδεται στην αναθέτουσα αρχή, η προθεσμία για την άσκηση της προδικαστικής προσφυγής είναι δεκαπέντε (15) ημέρες από την επομένη της συντέλεσης της προσβαλλόμενης παράλειψης.

Η προδικαστική προσφυγή, συντάσσεται υποχρεωτικά με τη χρήση του τυποποιημένου εντύπου του Παραρτήματος Ι του π.δ/τος 39/2017 και κατατίθεται ηλεκτρονικά στην ηλεκτρονική περιοχή του συγκεκριμένου διαγωνισμού μέσω της λειτουργικότητας «Επικοινωνία» του υποσυστήματος προς την Αναθέτουσα Αρχή, επιλέγοντας την ένδειξη «Προδικαστική Προσφυγή» σύμφωνα με το άρθρο 15 της ΚΥΑ ΕΣΗΔΗΣ-Δημόσια Έργα.

Οι προθεσμίες ως προς την υποβολή των προδικαστικών προσφυγών και των παρεμβάσεων αρχίζουν την επομένη της ημέρας της προαναφερθείσας κατά περίπτωση κοινοποίησης ή γνώσης και λήγουν όταν περάσει ολόκληρη η τελευταία ημέρα και ώρα 23:59:59 και, αν αυτή είναι εξαιρετέα ή Σάββατο, όταν περάσει ολόκληρη η επομένη εργάσιμη ημέρα και ώρα 23:59:59.

Για το παραδεκτό της άσκησης της προδικαστικής προσφυγής κατατίθεται παράβολο από τον προσφεύγοντα υπέρ του Ελληνικού Δημοσίου, σύμφωνα με όσα ορίζονται στο άρθρο 363 Ν. 4412/2016. Η επιστροφή του παραβόλου στον προσφεύγοντα γίνεται: α) σε περίπτωση ολικής ή μερικής αποδοχής της προσφυγής του, β) όταν η αναθέτουσα αρχή ανακαλεί την προσβαλλόμενη πράξη ή προβαίνει στην οφειλόμενη ενέργεια πριν από την έκδοση της απόφασης της ΑΕΠΠ επί της προσφυγής, γ) σε περίπτωση παραίτησης του προσφεύγοντα από την προσφυγή του έως και δέκα (10) ημέρες από την κατάθεση της προσφυγής.

Η προθεσμία για την άσκηση της προδικαστικής προσφυγής και η άσκησή της κωλύουν τη σύναψη της σύμβασης επί ποινή ακυρότητας, η οποία διαπιστώνεται με απόφαση της ΑΕΠΠ μετά από άσκηση προδικαστικής προσφυγής, σύμφωνα με το άρθρο 368 του Ν. 4412/2016 και 20 Π.Δ. 39/2017. Όμως, μόνη η άσκηση της προδικαστικής προσφυγής δεν κωλύει την πρόοδο της διαγωνιστικής διαδικασίας, υπό την επιφύλαξη χορήγησης από το Κλιμάκιο προσωρινής προστασίας σύμφωνα με το άρθρο 366 παρ. 1-2 του Ν. 4412/2016 και 15 παρ. 1-4 του Π.Δ. 39/2017.

Η προηγούμενη παράγραφος δεν εφαρμόζεται στην περίπτωση που, κατά τη διαδικασία σύναψης της παρούσας σύμβασης, υποβληθεί μόνο μία (1) προσφορά.

Μετά την, κατά τα ως άνω, ηλεκτρονική κατάθεση της προδικαστικής προσφυγής η αναθέτουσα αρχή, μέσω της λειτουργίας «Επικοινωνία»:

α) Κοινοποιεί την προσφυγή το αργότερο έως την επομένη εργάσιμη ημέρα από την κατάθεσή της σε κάθε ενδιαφερόμενο τρίτο, ο οποίος μπορεί να θίγεται από την αποδοχή της προσφυγής, προκειμένου να ασκήσει το, προβλεπόμενο από τα άρθρα 362 παρ. 3 και 7 Π.Δ. 39/2017, δικαίωμα παρέμβασής του στη διαδικασία εξέτασης της προσφυγής, για τη διατήρηση της ισχύος της προσβαλλόμενης πράξης, προσκομίζοντας όλα τα κρίσιμα έγγραφα που έχει στη διάθεσή του.

β) Διαβιβάζει στην ΑΕΠΠ, το αργότερο εντός δεκαπέντε (15) ημερών από την ημέρα κατάθεσης, τον



Ευρωπαϊκή Ένωση

Μηχανισμός Έκτακτης Βοήθειας του Ευρωπαϊκού Ταμείου
Ασύλου, Μετανάστευσης και Ένταξης

Ισότητα, Αλληλεγγύη, Προστασία

Με τη συγχρηματοδότηση της Ελλάδας και της Ευρωπαϊκής Ένωσης



πλήρη φάκελο της υπόθεσης, τα αποδεικτικά κοινοποίησης στους ενδιαφερόμενους τρίτους, αλλά και την Έκθεση Απόψεων της επί της προσφυγής. Στην Έκθεση Απόψεων η αναθέτουσα αρχή μπορεί να παραθέσει αρχική ή συμπληρωματική αιτιολογία για την υποστήριξη της προσβαλλόμενης με την προδικαστική προσφυγή πράξης.

γ) Κοινοποιεί σε όλα τα μέρη την Έκθεση Απόψεων, τις Παρεμβάσεις και τα σχετικά έγγραφα που τυχόν τη συνοδεύουν, μέσω του ηλεκτρονικού τόπου του διαγωνισμού το αργότερο έως την επομένη εργάσιμη ημέρα από την κατάθεσή τους.

δ) Συμπληρωματικά υπομνήματα κατατίθενται από οποιοδήποτε από τα μέρη μέσω της πλατφόρμας του ΕΣΗΔΗΣ, το αργότερο εντός πέντε (5) ημερών από την κοινοποίηση των απόψεων της αναθέτουσας αρχής.

Η άσκηση της προδικαστικής προσφυγής αποτελεί προϋπόθεση για την άσκηση των ένδικων βοηθημάτων της αίτησης αναστολής και της αίτησης ακύρωσης του άρθρου 372 του Ν. 4412/2016 κατά των εκτελεστών πράξεων ή παραλείψεων της αναθέτουσας αρχής.

Β. Όποιος έχει έννομο συμφέρον μπορεί να ζητήσει, εφαρμοζόμενων αναλογικά των διατάξεων του π.δ. 18/1989, την αναστολή της εκτέλεσης της απόφασης της ΑΕΠΠ και την ακύρωσή της ενώπιον του αρμοδίου διοικητικού δικαστηρίου, το οποίο αποφαινεται αμετακλήτως. Δικαίωμα άσκησης των ίδιων ενδίκων βοηθημάτων έχει και η αναθέτουσα αρχή αν η ΑΕΠΠ κάνει δεκτή την προδικαστική προσφυγή. Με τα ένδικα βοηθήματα της αίτησης αναστολής και της αίτησης ακύρωσης λογίζονται ως συμπροσβαλλόμενες με την απόφαση της ΑΕΠΠ και όλες οι συναφείς προς την ανωτέρω απόφαση πράξεις ή παραλείψεις της αναθέτουσας αρχής, εφόσον έχουν εκδοθεί ή συντελεστεί αντιστοίχως έως τη συζήτηση της αίτησης αναστολής ή την πρώτη συζήτηση της αίτησης ακύρωσης.

Η άσκηση της αίτησης αναστολής δεν εξαρτάται από την προηγούμενη άσκηση της αίτησης ακύρωσης. Η αίτηση αναστολής κατατίθεται στο ως άνω ακυρωτικό δικαστήριο μέσα σε προθεσμία δέκα (10) ημερών από κοινοποίηση ή την πλήρη γνώση της απόφασης επί της προδικαστικής προσφυγής και συζητείται το αργότερο εντός τριάντα (30) ημερών από την κατάθεσή της. Η άσκηση αίτησης αναστολής κωλύει τη σύναψη της σύμβασης, εκτός εάν με την προσωρινή διαταγή ο αρμόδιος δικαστής αποφανθεί διαφορετικά. Για την άσκηση της αιτήσεως αναστολής κατατίθεται παράβολο, σύμφωνα με τα ειδικότερα οριζόμενα στο άρθρο 372 παρ. 4 εδ. γ'-ζ' του Ν. 4412/2016. Με την κατάθεση της αιτήσεως αναστολής η προθεσμία άσκησης της αίτησης ακύρωσης διακόπτεται και αρχίζει από την επίδοση της σχετικής απόφασης. Ο διάδικος που πέτυχε υπέρ αυτού την αναστολή της εκτέλεσης της προσβαλλόμενης πράξης, οφείλει μέσα σε προθεσμία δέκα (10) ημερών από την επίδοση της απόφασης αυτής, να ασκήσει την αίτηση ακύρωσης, διαφορετικά αίρεται αυτοδικαίως η ισχύς της αναστολής.

Γ. Διαφορές από τον συγκεκριμένο διαγωνισμό που ανακύπτουν:

α) από πράξεις της αναθέτουσας αρχής οι οποίες κοινοποιούνται στον θιγόμενο, ή των οποίων προκύπτει εκ μέρους του πλήρης γνώση, μετά την 1.9.2021,
β) από παραλείψεις που συντελούνται από μέρους της, μετά την 1.9.2021, εκδικάζονται με τις νέες ειδικές δικονομικές διατάξεις του άρθρου 372 του Ν. 4412/2016, όπως αντικαταστάθηκε με το άρθρο 138 του Ν. 4782/2021, σύμφωνα με τις οποίες:
Με το ίδιο δικόγραφο δύναται δικονομικά να ασκηθεί αίτηση αναστολής εκτέλεσης και ακύρωσης των αποφάσεων της ΑΕΠΠ.

Η προθεσμία για την άσκηση και η άσκηση της αίτησης ενώπιον του αρμοδίου δικαστηρίου κωλύουν, εκ του νόμου, τη σύναψη της σύμβασης μέχρι την έκδοση της οριστικής δικαστικής απόφασης, εκτός εάν με προσωρινή διαταγή το δικαστήριο αυτό αποφανθεί διαφορετικά. Επίσης, η προθεσμία για την άσκηση και η άσκηση της αίτησης κωλύουν την πρόοδο της διαδικασίας ανάθεσης για χρονικό διάστημα δεκαπέντε (15) ημερών από την άσκηση της αίτησης, εκτός εάν με προσωρινή διαταγή το δικαστήριο αυτό αποφανθεί διαφορετικά



Ευρωπαϊκή Ένωση

Μηχανισμός Έκτακτης Βοήθειας του Ευρωπαϊκού Ταμείου
Ασύλου, Μετανάστευσης και Ένταξης

Ισότητα, Αλληλεγγύη, Προστασία

Με τη συγχρηματοδότηση της Ελλάδας και της Ευρωπαϊκής Ένωσης



Ταμείο
Εσωτερικής
Ασφάλειας
2014-2020

Άρθρο 7: Έγγραφα της σύμβασης κατά το στάδιο της εκτέλεσης/ Σειρά ισχύος

Τα έγγραφα της σύμβασης, με βάση τα οποία θα εκτελεσθεί το έργο και η σειρά ισχύος τους καθορίζεται ως κατωτέρω.

1. Το συμφωνητικό, συμπεριλαμβανομένων των τυχόν παρασχεθεισών εξηγήσεων του οικονομικού φορέα, σύμφωνα με τα άρθρα 88 και 89 του ν. 4412/2016, ιδίως ως προς τον προσδιορισμό οικονομικών μεγεθών, με τις οποίες ο ανάδοχος διαμόρφωσε την προσφορά του.
2. Η Διακήρυξη του Α' σταδίου και η παρούσα Πρόσκληση (Β' στάδιο).
3. Τα τεύχη των τυχόν τροποποιήσεων μετά τις διαδικασίες διαβούλευσης και διαπραγμάτευσης των αρ. 3 και 4.
4. Η Οικονομική Προσφορά.
5. Το Τιμολόγιο Δημοπράτησης
6. Ο Κανονισμός Μελετών του Έργου.
7. Η Ειδική Συγγραφή Υποχρεώσεων (Ε.Σ.Υ.).
8. Οι απαιτήσεις επιτελεστικότητας.
9. Η Τεχνική Περιγραφή.
10. Ο Προϋπολογισμός Δημοπράτησης.
11. Οι τυχόν εγκεκριμένες μελέτες του έργου (τα τοπογραφικά διαγράμματα για κάθε δομή).
12. Η τεχνική προσφορά – μελέτη.
13. Το εγκεκριμένο Χρονοδιάγραμμα κατασκευής του έργου.

Τα ανωτέρω έγγραφα της σύμβασης ισχύουν, όπως διαμορφώθηκαν, με τις συμπληρωματικές πληροφορίες και διευκρινίσεις που παρασχέθηκαν από την αναθέτουσα αρχή επί όλων των ανωτέρω.

Άρθρο 8: Γλώσσα διαδικασίας

- 8.1. Οι προσφορές και τα περιλαμβανόμενα σε αυτές στοιχεία, καθώς και τα αποδεικτικά έγγραφα συντάσσονται στην ελληνική γλώσσα ή συνοδεύονται από επίσημη μετάφρασή τους στην ελληνική γλώσσα. Για τις ανάγκες της παρούσας, ως νόμιμη μετάφραση θεωρείται εκείνη που γίνεται είτε από τη Μεταφραστική Υπηρεσία του Υπουργείου Εξωτερικών, είτε από το αρμόδιο Προξενείο, είτε από δικηγόρο, σύμφωνα με το άρθρο 454 του Κ.Πολ.Δ., τις διατάξεις του ν. 3712/2008 (ΦΕΚ Α' 225) και το άρθρο 36 παρ. 2 γ' του Κώδικα Δικηγόρων του (ν. 4194/2013 (Α' 208) του Κώδικα Δικηγόρων, είτε από πρόσωπο κατά νόμο αρμόδιο της χώρας στην οποία έχει συνταχθεί το έγγραφο. Επικρατούσα διατύπωση είναι πάντοτε η ελληνική.
- 8.2. Στα αλλοδαπά δημόσια έγγραφα και δικαιολογητικά εφαρμόζεται η Συνθήκη της Χάγης της 5.10.1961, που κυρώθηκε με το ν. 1497/1984 (Α'188). Ειδικά τα αλλοδαπά ιδιωτικά έγγραφα συνοδεύονται από μετάφρασή τους στην ελληνική γλώσσα επικυρωμένη είτε από πρόσωπο αρμόδιο κατά τις διατάξεις της εθνικής νομοθεσίας είτε από πρόσωπο κατά νόμο αρμόδιο της χώρας στην οποία έχει συνταχθεί το έγγραφο. Επίσης, γίνονται υποχρεωτικά αποδεκτά ευκρινή φωτοαντίγραφα εγγράφων που έχουν εκδοθεί από αλλοδαπές αρχές και έχουν επικυρωθεί από δικηγόρο, σύμφωνα με τα προβλεπόμενα στην παρ. 2 περ. β του άρθρου 11 του ν. 2690/1999 "Κώδικας Διοικητικής Διαδικασίας", όπως αντικαταστάθηκε ως άνω με το άρθρο 1 παρ.2 του ν.4250/2014. Τα αλλοδαπά δημόσια έγγραφα που προέρχονται (i) από κράτη-μέλη της Σύμβασης της Χάγης της 5ης Οκτωβρίου 1961, αλλά εξαιρούνται από το πεδίο εφαρμογής της σύμβασης αυτής ή (ii) από κράτη τα οποία δεν έχουν προσχωρήσει στη Σύμβαση της Χάγης πρέπει να φέρουν προξενική θεώρηση είτε από την ελληνική προξενική αρχή στο κράτος προέλευσής τους ή από την προξενική αρχή του κράτους αυτού στην Ελλάδα με επικύρωση της υπογραφής του διπλωματικού υπαλλήλου της ξένης προξενικής αρχής από το Τμήμα Επικυρώσεων της Μεταφραστικής Υπηρεσίας του Υπουργείου Εξωτερικών. Ειδικά για τα έγγραφα κρατών, για τα οποία η Ελλάδα έχει εκφράσει αντιρρήσεις για την προσχώρησή τους στη Σύμβαση της Χάγης, η επικύρωση γίνεται μόνον από την οικεία ελληνική προξενική αρχή



Ευρωπαϊκή Ένωση

Μηχανισμός Έκτακτης Βοήθειας του Ευρωπαϊκού Ταμείου
Ασύλου, Μετανάστευσης και Ένταξης

Ισότητα, Αλληλεγγύη, Προστασία

Με τη συγχρηματοδότηση της Ελλάδας και της Ευρωπαϊκής Ένωσης



στο εν λόγω κράτος.

8.3. Η επικοινωνία με την αναθέτουσα αρχή θα γίνονται υποχρεωτικά στην ελληνική γλώσσα.

Άρθρο 9: Εφαρμοστέα νομοθεσία

Για τη δημοπράτηση του έργου, την εκτέλεση της σύμβασης και την κατασκευή του, εφαρμόζονται οι διατάξεις των παρακάτω νομοθετημάτων, όπως ισχύουν:

- του ν. 4412/2016 «Δημόσιες Συμβάσεις Έργων, Προμηθειών και Υπηρεσιών (προσαρμογή στις Οδηγίες 2014/24/Ε και 2014/25/ΕΕ)» (Α' 147),
- του ν. 4472/2017 (Α' 74) και ειδικότερα των άρθρων 118 και 119,
- του ν. 4278/2014 (Α' 157) και ειδικότερα το άρθρο 59 «Άρση περιορισμών συμμετοχής εργοληπτικών επιχειρήσεων σε δημόσια έργα»,
- του ν. 4270/2014 (Α' 143) «Αρχές δημοσιονομικής διαχείρισης και εποπτείας (ενσωμάτωση της Οδηγίας 2011/85/ΕΕ) – δημόσιο λογιστικό και άλλες διατάξεις», όπως ισχύει
- του ν. 4250/2014 «Διοικητικές Απλουστεύσεις - Καταργήσεις, Συγχωνεύσεις Νομικών Προσώπων και Υπηρεσιών του Δημοσίου Τομέα-Τροποποίηση Διατάξεων του π.δ. 318/1992 (Α' 161) και λοιπές ρυθμίσεις» (Α' 74) και ειδικότερα το άρθρο 1 αυτού,
- του ν.4700/2019 (Α' 127) *Ενιαίο κείμενο Δικονομίας για το Ελεγκτικό Συνέδριο, ολοκληρωμένο νομοθετικό πλαίσιο για τον προσυμβατικό έλεγχο, τροποποιήσεις στον Κώδικα Νόμων για το Ελεγκτικό Συνέδριο, διατάξεις για την αποτελεσματική απονομή της δικαιοσύνης και άλλες διατάξεις.*
- του ν. 4129/2013 (Α' 52) «Κύρωση του Κώδικα Νόμων για το Ελεγκτικό Συνέδριο»,
- του ν. 4013/2011 (Α' 204) «Σύσταση ενιαίας Ανεξάρτητης Αρχής Δημοσίων Συμβάσεων και Κεντρικού Ηλεκτρονικού Μητρώου Δημοσίων Συμβάσεων»,
- του ν. 4727/2020 (Α' 184) «Ψηφιακή Διακυβέρνηση (Ενσωμάτωση στην Ελληνική Νομοθεσία της Οδηγίας (ΕΕ) 2016/2102 και της Οδηγίας (ΕΕ) 2019/1024) - Ηλεκτρονικές Επικοινωνίες (Ενσωμάτωση στο Ελληνικό Δίκαιο της Οδηγίας (ΕΕ) 2018/1972) και άλλες διατάξεις»,
- του ν. 3548/2007 (Α' 68) «Καταχώριση δημοσιεύσεων των φορέων του Δημοσίου στο νομαρχιακό και τοπικό Τύπο και άλλες διατάξεις»,
- του ν. 2690/1999 (Α' 45) «Κύρωση του Κώδικα διοικητικής διαδικασίας και άλλες διατάξεις»
- του ν. 2859/2000 (Α' 248) «Κύρωση Κώδικα Φόρου Προστιθέμενης Αξίας».
- του π.δ 71/2019 (ΦΕΚ Α' 112/03.07.2019) «Μητρώα συντελεστών παραγωγής δημοσίων και ιδιωτικών έργων, μελετών, τεχνικών και λοιπών συναφών επιστημονικών υπηρεσιών (ΜΗ.Τ.Ε)».
- του ν. 3310/2005 «Μέτρα για τη διασφάλιση της διαφάνειας και την αποτροπή καταστρατηγήσεων κατά τη διαδικασία σύναψης δημοσίων συμβάσεων» (Α' 30), όπως τροποποιήθηκε με το ν. 3414/2005 (Α' 279) και το άρθρο 40 ν. 4605/2019(Α' 52/1.4.2019), σε συνδυασμό με το π.δ. 82/1996 (Α 66) «Ονομαστικοποίηση των μετοχών Ελληνικών Ανωνύμων Εταιρειών που μετέχουν στις διαδικασίες ανάληψης έργων ή προμηθειών του Δημοσίου ή των νομικών προσώπων του ευρύτερου δημόσιου τομέα», την κοινή απόφαση των Υπουργών Ανάπτυξης και Επικρατείας υπ' αριθμ. 20977/2007 (Β' 1673) σχετικά με τα «Δικαιολογητικά για την τήρηση των μητρώων του Ν.3310/2005, όπως τροποποιήθηκε με το Ν.3414/2005», καθώς και την Υπουργική απόφαση του Υπουργού και Υφυπουργού Οικονομικών με Αριθμ. 1353 (ΦΕΚ Β 3558/23.9.2019) «Καθορισμός των μη συνεργάσιμων κρατών για το φορολογικό έτος 2019 δυνάμει της εξουσιοδοτικής διάταξης της παρ. 4 και των κριτηρίων της παρ. 3 σε συνδυασμό με τις παρ. 1, 2, 4 και 5 του άρθρου 65 του ν.4172/2013
- του ν. 4375/2016 (Α' 51) *Οργάνωση και λειτουργία Υπηρεσίας Ασύλου, Αρχής Προσφυγών, Υπηρεσίας Υποδοχής και Ταυτοποίησης σύσταση Γενικής Γραμματείας Υποδοχής, προσαρμογή της Ελληνικής Νομοθεσίας προς τις διατάξεις της Οδηγίας 2013/32/ΕΕ του Ευρωπαϊκού Κοινοβουλίου και του Συμβουλίου «σχετικά με τις κοινές διαδικασίες για τη χορήγηση και ανάκληση του καθεστώτος διεθνούς προστασίας (αναδιאτύπωση)*
- του ν. 4670/28-2-2020 (Α' 43) «Ασφαλιστική μεταρρύθμιση και ψηφιακός μετασχηματισμός Εθνικού Φορέα Κοινωνικής Ασφάλισης (e-Ε.Φ.Κ.Α.) και άλλες διατάξεις» και ειδικότερα των άρθρων 106 και 107.
- του π.δ 80/2016 «Ανάληψη υποχρεώσεων από τους διατάκτες» (Α' 145)
- του π.δ 28/2015 (Α' 34) «Κωδικοποίηση διατάξεων για την πρόσβαση σε δημόσια έγγραφα και στοιχεία»,
- της με αριθ. ΔΝΣ/61034/ΦΝ 466/29-12-2017 Απόφασης του Υπουργού Υποδομών και Μεταφορών «Κατάρτιση, τήρηση και λειτουργία του Μητρώου μελών επιτροπών διαδικασιών σύναψης δημοσίων



Ευρωπαϊκή Ένωση

Μηχανισμός Έκτακτης Βοήθειας του Ευρωπαϊκού Ταμείου
Ασύλου, Μετανάστευσης και Ένταξης

Ισότητα, Αλληλεγγύη, Προστασία

Με τη συγχρηματοδότηση της Ελλάδας και της Ευρωπαϊκής Ένωσης



Ταμείο
Εσωτερικής
Ασφάλειας
2014-2020

- συμβάσεων έργων, μελετών και παροχής τεχνικών και λοιπών συναφών επιστημονικών υπηρεσιών (Μη.Μ.Ε.Δ.) της παρ. 8 (η) του άρθρου 221 του ν. 4412/2016» (Β 4841), όπως τροποποιήθηκε με την όμοια απόφαση ΥΑ ΔΝΣ/οικ.21137/ΦΝ 466/2-5-2018 (Β 1511)
- του π.δ. 71/2019 (ΦΕΚ Α' 112/03.07.2019) «Μητρώα συντελεστών παραγωγής δημοσίων και ιδιωτικών έργων, μελετών, τεχνικών και λοιπών συναφών επιστημονικών υπηρεσιών (ΜΗ.Τ.Ε)».
 - του π.δ. 81/2019 «Σύσταση, συγχώνευση, μετονομασία και κατάργηση Υπουργείων και καθορισμός των αρμοδιοτήτων τους - Μεταφορά υπηρεσιών και αρμοδιοτήτων μεταξύ Υπουργείων» (Α' 119).
 - του π.δ. 83/2019 «Διορισμός Αντιπροέδρου της Κυβέρνησης, Υπουργών, Αναπληρωτών Υπουργών και Υφυπουργών» (Α' 121)
 - του π.δ. 84/2019 «Σύσταση και κατάργηση Γενικών Γραμματειών και Ειδικών Γραμματειών/ Ενιαίων Διοικητικών Τομέων Υπουργείων» (Α' 123) .
 - του π.δ. 4/2020 «Σύσταση Υπουργείου Μετανάστευσης και Ασύλου, καθορισμός των αρμοδιοτήτων του και κατανομή αρμοδιοτήτων μεταξύ Υπουργείων» (Α' 4)
 - του π.δ. 6/2020 «Διορισμός Υπουργού και Αναπληρωτή Υπουργού» (Α' 6)
 - του π.δ. 9/2020 «Μεταφορά υπηρεσιών και αρμοδιοτήτων μεταξύ των Υπουργείων Προστασίας του Πολίτη και Μετανάστευσης και Ασύλου» (Α' 10)
 - του π.δ. 18/2020 «Μετονομασία και σύσταση Γενικών και Ειδικών Γραμματειών στο Υπουργείο Μετανάστευσης και Ασύλου» (Α' 34)
 - Του άρθρου 19 του π.δ. 106/2020 «Οργανισμός Υπουργείου Μετανάστευσης και Ασύλου» (Α' 255)
 - του π.δ. 2/2021 «Διορισμός Υπουργών, Αναπληρωτών Υπουργών και Υφυπουργών.» (Α' 2)
 - της με αριθ. 50844/11-5-2018 Απόφασης του Υπουργού Οικονομίας και Ανάπτυξης «Συγκρότηση και ορισμός μελών γνωμοδοτικής επιτροπής επί της επάρκειας των ληφθέντων επανορθωτικών μέτρων οικονομικών φορέων προς απόδειξη της αξιοπιστίας τους» (ΥΟΔΔ 279), όπως τροποποιήθηκε με την όμοια απόφαση 77868 - 18/07/2018 (ΥΟΔΔ 441).
 - της Κοινής Υπουργικής Απόφασης «Ρυθμίσεις τεχνικών ζητημάτων που αφορούν την ανάθεση των Δημοσίων Συμβάσεων έργων, μελετών, και παροχής τεχνικών και λοιπών συναφών επιστημονικών υπηρεσιών με χρήση των επιμέρους εργαλείων και διαδικασιών του Εθνικού Συστήματος Ηλεκτρονικών Δημοσίων Συμβάσεων (Ε.Σ.Η.ΔΗ.Σ.)»
 - της με αρ. 57654/2017 Υπουργικής Απόφασης (Β' 1781) «Ρύθμιση ειδικότερων θεμάτων λειτουργίας και διαχείρισης του Κεντρικού Ηλεκτρονικού Μητρώου Δημοσίων Συμβάσεων (ΚΗΜΔΗΣ) του Υπουργείου Οικονομίας και Ανάπτυξης»
 - της με αρ. 56902/215/19-05-2017 Υπουργικής Απόφασης (Β' 1924) «Τεχνικές λεπτομέρειες και διαδικασίες λειτουργίας του Εθνικού Συστήματος Ηλεκτρονικών Δημοσίων Συμβάσεων (Ε.Σ.Η.ΔΗ.Σ.)»
 - Της υπ' αριθμ. C(2015) 5313 από 31.07.2015 απόφασης της Επιτροπής για την έγκριση του Εθνικού Προγράμματος της Ελλάδας για την ενίσχυση από το Ταμείο Ασύλου, Μετανάστευσης και Ένταξης για την περίοδο από το 2014 έως το 2020, όπως τροποποιήθηκε και ισχύει.
 - της υπ' αριθμ. 723/01-04-2021 (Β' 1354) κοινής υπουργικής απόφασης «Χορήγηση άδειας χωροθέτησης και κατασκευής» για τη δομή του Φυλακίου Έβρου.
 - της υπ' αριθμ. 787/09-04-2021 (Β' 1461) κοινής υπουργικής απόφασης «Χορήγηση άδειας χωροθέτησης και κατασκευής» για τη δομή της Χίου
 - Της υπ' αριθμ. 11359/17-05-2021 (Δ' 265) κοινής υπουργικής απόφασης «Χορήγηση άδειας χωροθέτησης και κατασκευής για το έργο: «Κατασκευή Περιφερειακών Υπηρεσιών, Δομών και Διακριτών χώρων του άρθρου 8 του ν. 4375/2016 στη Νήσο Λέσβο», στη θέση "Βάστρια" (Πλάτη), Δ.Ε. Λουτροπόλεως Θερμής Δήμου Μυτιλήνης και Δ.Ε. Αγ. Παρασκευής, Δήμου Δυτικής Λέσβου, της Περιφερειακής Ενότητας Λέσβου της Περιφέρειας Βορείου Αιγαίου».
 - Της σύμβασης χρηματοδότησης (Grant agreement) με το Ευρωπαϊκό Ταμείο Ασύλου, Μετανάστευσης και Ένταξης με κωδικό αναφοράς HOME/2020/AMIF/AG/EMAS/0127 (AMENDMENT N° 1, ABAC Contracts: SI2.837170)
 - Της υπ' αριθμ πρωτ. 1186/09-04-2021 (ΑΔΑ: 9Χ7Λ46ΜΔΨΟ-7Β8) απόφασης «Ένταξη της Δράσης «Αναβάθμιση Υφιστάμενης Δομής της παρ.4 του άρθρου 8 του Ν.4375/2016, στο Φυλάκιο στην Π.Ε. Έβρου» με Κωδικό ΟΠΣ 5076716 από το Εθνικό Πρόγραμμα «Ταμείου Εσωτερικής Ασφάλειας 2014-2020».
 - Της με αρ.πρωτ. 54585/17-05-2021 (ΑΔΑ: 6Ο6Ρ46ΜΤΛΡ-ΩΞ7) απόφασης έγκρισης τροποποίησης στο Πρόγραμμα Δημοσίων Επενδύσεων (ΠΔΕ) 2021, στη ΣΑΕ 756/2 που αφορά τις εργασίες στη νήσο Λέσβο και στη νήσο Χίο
 - των σε εκτέλεση των ανωτέρω διατάξεων εκδοθεισών κανονιστικών πράξεων, καθώς και λοιπών



Ευρωπαϊκή Ένωση

Μηχανισμός Έκτακτης Βοήθειας του Ευρωπαϊκού Ταμείου Ασύλου, Μετανάστευσης και Ένταξης

Ισότητα, Αλληλεγγύη, Προστασία

Με τη συγχρηματοδότηση της Ελλάδας και της Ευρωπαϊκής Ένωσης



διατάξεων που αναφέρονται ρητά ή απορρέουν από τα οριζόμενα στα συμβατικά τεύχη της παρούσας καθώς και από το σύνολο των διατάξεων του ασφαλιστικού, εργατικού, περιβαλλοντικού και φορολογικού δικαίου και γενικότερα από κάθε διάταξη (Νόμος, Π.Δ., Υ.Α.) και ερμηνευτική εγκύκλιο που διέπει την ανάθεση και εκτέλεση του έργου της παρούσας σύμβασης, έστω και αν δεν αναφέρονται ρητά.

Άρθρο 10: Χρηματοδότηση του Έργου, Φόροι, Δασμοί, κ.λπ.- Πληρωμή Αναδόχου

10.1. Το έργο χρηματοδοτείται από το Εθνικό Πρόγραμμα «Ταμείου Εσωτερικής Ασφάλειας 2014-2020» κατά 23.377.868,30€ που αφορούν την Αναβάθμιση της Δομής Φυλακίου Έβρου και από το Μηχανισμό Έκτακτης Βοήθειας του Ευρωπαϊκού Ταμείου Ασύλου, Μετανάστευσης και Ένταξης (EMAS/AMIF 2014-2020) κατά €153.198.131,70 € που αφορούν την κατασκευή των δομών στη νήσο Λέσβο και στη νήσο Χίο.

Το έργο υπόκειται στις κρατήσεις που προβλέπονται για τα έργα αυτά, περιλαμβανομένης της κράτησης ύψους 0,07 % υπέρ των λειτουργικών αναγκών της Ενιαίας Ανεξάρτητης Αρχής Δημοσίων Συμβάσεων, σύμφωνα με το άρθρο 4 παρ 3 ν.4013/2011, της κράτησης ύψους 0,06 % υπέρ των λειτουργικών αναγκών της Αρχής Εξέτασης Προδικαστικών Προσφυγών, σύμφωνα με το άρθρο 350 παρ. 3 του ν. 4412/2016, καθώς και των κρατήσεων 6‰ (υπέρ Π.Ο. ΕΜΔΥΔΑΣ) και 2,5‰ (υπέρ Π.Ο.ΜΗ.Τ.Ε.Δ.Υ.), σύμφωνα με τις διατάξεις του άρθρου 53 παρ. 7 περ. θ' του ν. 4412/2016 και της υπ' αριθμ. ΔΝΣγ/οικ.42217/ΦΝ466/12.6.2017 απόφασης του Υπουργού Υποδομών και Μεταφορών (Β' 2235).

10.2. Τα γενικά έξοδα, όφελος κ.λπ. του Αναδόχου και οι επιβαρύνσεις από φόρους, δασμούς κ.λπ. καθορίζονται στο αντίστοιχο άρθρο της Ε.Σ.Υ. Ο Φ.Π.Α. βαρύνει τον Κύριο του Έργου.

10.3. Οι πληρωμές θα γίνονται σύμφωνα με το άρθρο 152 του ν. 4412/2016 και το αντίστοιχο άρθρο της Ε.Σ.Υ. Η πληρωμή του εργολαβικού τιμήματος θα γίνεται σε EURO.

Άρθρο 11: Συμπλήρωση - αποσαφήνιση πληροφοριών και δικαιολογητικών

Η αναθέτουσα αρχή, τηρώντας τις αρχές της ίσης μεταχείρισης και της διαφάνειας, ζητά από τους προσφέροντες οικονομικούς φορείς, όταν οι πληροφορίες ή η τεκμηρίωση που πρέπει να υποβάλλονται είναι ή εμφανίζονται ελλιπείς ή λανθασμένες, ή όταν λείπουν συγκεκριμένα έγγραφα, να υποβάλλουν, να συμπληρώνουν, να αποσαφηνίζουν ή να ολοκληρώνουν τις σχετικές πληροφορίες ή τεκμηρίωση, εντός προθεσμίας όχι μικρότερης των δέκα (10) ημερών και όχι μεγαλύτερης των είκοσι (20) ημερών από την ημερομηνία κοινοποίησης σε αυτούς της σχετικής πρόσκλησης, μέσω της λειτουργικότητας «Επικοινωνία» του υποσυστήματος, σύμφωνα με τα ειδικότερα οριζόμενα στις διατάξεις των άρθρων 102 και 103 του ν. 4412/2016.

Η συμπλήρωση ή η αποσαφήνιση ζητείται και γίνεται αποδεκτή υπό την προϋπόθεση ότι δεν τροποποιείται η προσφορά του οικονομικού φορέα και ότι αφορά σε στοιχεία ή δεδομένα, των οποίων είναι αντικειμενικά εξακριβώσιμος ο προγενέστερος χαρακτήρας σε σχέση με το πέρας της καταληκτικής προθεσμίας παραλαβής προσφορών. Τα ανωτέρω ισχύουν κατ' αναλογία και για τυχόν ελλείπουσες δηλώσεις, υπό την προϋπόθεση ότι βεβαιώνουν γεγονότα αντικειμενικώς εξακριβώσιμα.

Άρθρο 12: Απόφαση ανάληψης υποχρέωσης - Έγκριση δέσμευσης πίστωσης

Για την παρούσα διαδικασία έχει εκδοθεί η απόφαση με αρ. πρωτ. 1186/09-04-2021 (ΑΔΑ: 9Χ7Λ46ΜΔΨΟ-7Β8) σχετικά με την ένταξη του μέρους του έργου που αφορά τη δομή στο Φυλάκιο Έβρου στο Εθνικό Πρόγραμμα «Ταμείου Εσωτερικής Ασφάλειας 2014-2020, η οποία αποτελεί και έγκριση ένταξης στο ΠΔΕ για το οικονομικό έτος 2021, ΣΑΕ Ε7552 με κωδικό 2021ΣΕ75520006, καθώς και η απόφαση με αρ.πρωτ. 54585/17-05-2021 (ΑΔΑ: 6Ο6Ρ46ΜΤΛΡ-ΩΞ7) σχετικά με την έγκριση ένταξης στο ΠΔΕ του υπόλοιπου μέρους του έργου που αφορά τις δομές στη νήσο Λέσβο και στη νήσο



Ευρωπαϊκή Ένωση

Μηχανισμός Έκτακτης Βοήθειας του Ευρωπαϊκού Ταμείου Ασύλου, Μετανάστευσης και Ένταξης

Ισότητα, Αλληλεγγύη, Προστασία

Με τη συγχρηματοδότηση της Ελλάδας και της Ευρωπαϊκής Ένωσης





Ευρωπαϊκή Ένωση

Μηχανισμός Έκτακτης Βοήθειας του Ευρωπαϊκού Ταμείου
Ασύλου, Μετανάστευσης και Ένταξης

Ισότητα, Αλληλεγγύη, Προστασία

Με τη συγχρηματοδότηση της Ελλάδας και της Ευρωπαϊκής Ένωσης



Ταμείο
Εσωτερικής
Ασφάλειας
2014-2020

ΚΕΦΑΛΑΙΟ Β'

Άρθρο 13: Τίτλος, προϋπολογισμός, τόπος, περιγραφή και ουσιώδη χαρακτηριστικά του έργου

Τίτλος του έργου

Ο τίτλος του έργου είναι: «Κατασκευή Περιφερειακών Υπηρεσιών, δομών και διακριτών χώρων του άρθρου 8 του Ν.4375/2016 στη νήσο Λέσβο, στη νήσο Χίο και αναβάθμιση υφιστάμενης Δομής στο Φυλάκιο Έβρου».

13.1 Προϋπολογισμός Δημοπράτησης του έργου (εκτιμώμενη αξία της σύμβασης)

Ο προϋπολογισμός δημοπράτησης του έργου ανέρχεται σε 176.576.000,00 € (συμπεριλαμβανομένου ΦΠΑ 24%), και αναλύεται σε:

- Κατ' Αποκοπή Δαπάνη Εργασιών 110.402.736,74 €
- Γενικά έξοδα και Όφελος εργολάβου (Γ.Ε.+Ο.Ε.) 19.872.492,61 €
- Απρόβλεπτα (ποσοστού 9% επί της δαπάνης εργασιών και του κονδυλίου Γ.Ε.+Ο.Ε.) 11.724.770,64 €, που αναλώνονται σύμφωνα με τους όρους του άρθρου 156 παρ. 3. (α) του ν. 4412/2016.
- Πρόβλεψη απολογιστικών εργασιών 400.000,00 €
- ΦΠΑ: 34.176.000,00 €

Ο προϋπολογισμός δημοπράτησης, ύψους 176.576.000,00 € (συμπεριλαμβανομένου ΦΠΑ 24%) κατανέμεται ανά επιμέρους δομή ως εξής:

- Κατασκευή Δομής Λέσβου: 94.207.793,64 €
- Κατασκευή Δομής Χίου: 58.990.338,06 €
- Αναβάθμιση Δομής Φυλακίου: 23.377.868,30 €

Η παρούσα σύμβαση δεν υποδιαιρείται σε τμήματα και ανατίθεται ως ενιαίο σύνολο, καθώς είναι απολύτως αναγκαία η ενιαία ανάθεση του παραπάνω έργου διότι μόνο αυτή καθιστά εφικτή αφενός την εκπλήρωση του επιδιωκόμενου σκοπού και αφετέρου τη λυσιτελή διοικητική παρακολούθηση της εξέλιξης του έργου με οικονομία πόρων της Αναθέτουσας Αρχής.

13.2 Τόπος εκτέλεσης του έργου

Το έργο θα εκτελεστεί στην νήσο Λέσβο (NUTS EL41), στη νήσο Χίο (NUTS EL41) και στο Φυλάκιο Έβρου (NUTS EL51).

13.3 Περιγραφή και ουσιώδη χαρακτηριστικά του έργου

Η υπό ανάθεση δημόσια σύμβαση έργου έχει ως αντικείμενο συγχρόνως τη μελέτη και την εκτέλεση (κατασκευή) του έργου.

Το έργο, αφορά την Κατασκευή Περιφερειακών Υπηρεσιών, δομών και διακριτών χώρων του άρθρου 8 του Ν.4375/2016 στη νήσο Λέσβο στη νήσο Χίο και αναβάθμιση υφιστάμενης Δομής στο Φυλάκιο Έβρου.

Για την κατασκευή των ανωτέρω δομών θα ληφθούν υπόψη οι λειτουργικές και κτιριακές προδιαγραφές των εγκαταστάσεων των Δομών Φιλοξενίας, όπως αυτές περιγράφονται στην Υ.Α. 23/13532 (ΦΕΚ 5272/Β/30-11-2020) «Γενικός Κανονισμός Λειτουργίας Δομών Προσωρινής Υποδοχής και Δομών Προσωρινής Φιλοξενίας πολιτών τρίτων χωρών ή ανιθαγενών, που λειτουργούν με μέριμνα της Υπηρεσίας Υποδοχής και Ταυτοποίησης» καθώς και οι οδηγίες της Πυροσβεστικής Υπηρεσίας,



Ευρωπαϊκή Ένωση

Μηχανισμός Έκτακτης Βοήθειας του Ευρωπαϊκού Ταμείου
Ασύλου, Μετανάστευσης και Ένταξης

Ισότητα, Αλληλεγγύη, Προστασία

Με τη συγχρηματοδότηση της Ελλάδας και της Ευρωπαϊκής Ένωσης



σύμφωνα με την από 14-7-2016 διαταγή της Διεύθυνσης Πυροσβεστικών Επιχειρήσεων με θέμα: «Επιχειρησιακός Σχεδιασμός Πυροσβεστικού Σώματος, Πυροπροστασία σε Δομές φιλοξενίας προσφύγων και μεταναστών».

Επίσης, το έργο υπάγεται σε πρότυπες περιβαλλοντικές δεσμεύσεις (Π.Π.Δ) σύμφωνα με τα οριζόμενα στις κατωτέρω αναφερόμενες εγκεκριμένες δηλώσεις υπαγωγής:

α. Για τη Λέσβο η σύμφωνα με την υπ' αριθμ. πρωτ. 9201/14-05-2021 Δήλωση υπαγωγής, η οποία εγκρίθηκε με την υπ' αριθμ. πρωτ. 10992/17-5-2021 (ΑΔΑ: 6Λ2Λ46ΜΔΨΟ-75Λ) απόφαση του Υπουργού Μετανάστευσης και Ασύλου "Έγκριση δήλωσης υπαγωγής και υπαγωγή σε Πρότυπες Περιβαλλοντικές Δεσμεύσεις του έργου «Κατασκευή Περιφερειακών Υπηρεσιών, Δομών και Διακριτών χώρων του άρθρου 8 του ν. 4375/2016 στη Νήσο Λέσβο», στη θέση "Βάστρια" (Πλάτη), Δ.Ε. Λουτροπόλεως Θερμής Δήμου Μυτιλήνης & Δ.Ε. Αγ. Παρασκευής, Δήμου Δυτικής Λέσβου, της Περιφερειακής Ενότητας Λέσβου της Περιφέρειας Βορείου Αιγαίου"

β. Για τη νήσο Χίο σύμφωνα με την υπ' αριθμ. πρωτ. 690/29-03-2021 Δήλωση υπαγωγής, η οποία εγκρίθηκε με την υπ' αριθμ. πρωτ. 707/31-3-2021 (ΑΔΑ: ΨΑΗ246ΜΔΨΟ-Ζ8Ε) απόφαση του Υπουργού Μετανάστευσης και Ασύλου "Έγκριση της υπ' αριθμ. 690/29-3-2021 δήλωσης υπαγωγής και υπαγωγή σε Πρότυπες Περιβαλλοντικές Δεσμεύσεις του έργου «Κατασκευή Περιφερειακών Υπηρεσιών, Δομών και Διακριτών χώρων του άρθρου 8 του ν. 4375/2016 στη Νήσο Χίο»".

γ. Για το Φυλάκιο Έβρου σύμφωνα με την υπ' αριθμ. πρωτ. 689/29-03-2021 Δήλωση υπαγωγής, η οποία εγκρίθηκε με την υπ' αριθμ. πρωτ. 704/30-3-2021 (ΑΔΑ: 6Φ3Ε46ΜΔΨΟ-ΧΒΒ) απόφαση του Υπουργού Μετανάστευσης και Ασύλου "Έγκριση δήλωσης υπαγωγής και υπαγωγή σε Πρότυπες Περιβαλλοντικές Δεσμεύσεις του έργου «Αναβάθμιση υφιστάμενης Δομής της παρ. 4. του Άρθρου 8 του Ν.4375/2016, στο Φυλάκιο στην Π.Ε. Έβρου»".

Το ανωτέρω αποτελεί έργο με ιδιαίτερο χαρακτήρα και αυξημένες τεχνικές και χρηματοδοτικές απαιτήσεις, καθώς υπάρχει επιτακτική και επείγουσα ανάγκη: α) μετεγκατάστασης των διαμενόντων στην προσωρινή δομή «Μαυροβούνι/Καρά-Τεπέ» στη Λέσβο, που δημιουργήθηκε κατόπιν της πυρκαγιάς που εκδηλώθηκε στην υφιστάμενη δομή της Μόριας, με την ταυτόχρονη κήρυξη του νομού σε κατάσταση έκτακτης ανάγκης και β) οριστικού κλεισίματος της δομής της ΒΙΑΛ στη Χίο, της οποίας το Υπουργείο Μετανάστευσης και Ασύλου εξακολουθεί να κάνει χρήση, ωστόσο οι συνθήκες διαβίωσης σε αυτή κρίνονται ανεπαρκείς, καθώς παρουσιάζει βασικές ελλείψεις σε επίπεδο στέγασης, συνθηκών υγιεινής και παροχής ιατροφαρμακευτικής περίθαλψης για τους διαμένοντες της, και ταυτόχρονα διότι σε συνέχεια αγωγής από το Δήμο Χίου, το Πολυμελές Πρωτοδικείο Χίου με την υπ' αριθμ. 27/2020 απόφασή του υποχρεώνει το Ελληνικό Δημόσιο να αποδώσει το ακίνητο στο Δήμο. Το έργο θα συμβάλει καθοριστικά στην εξασφάλιση νέων, επαρκών εγκαταστάσεων σε άμεσο χρόνο και κατά τέτοιο τρόπο, ώστε να παρέχονται ικανοποιητικές συνθήκες διαβίωσης στους διαμένοντες και παράλληλα να διασφαλιστεί η προστασία της δημόσιας υγείας και ασφάλειας. Υπό τις ανωτέρω συνθήκες προκύπτει η επείγουσα ανάγκη για την ολοκλήρωσή των δομών στο συντομότερο δυνατό χρονικό διάστημα, το οποίο δεν μπορεί να υπερβεί τους 8 μήνες.

Ειδικότερα, ανά επιμέρους δομή σημειώνονται τα κάτωθι:

- **Νέα Δομή του άρθρου 8 του Ν.4375/2016 στη νήσο Λέσβο**

Η νέα Δομή στη νήσο Λέσβο θα κατασκευαστεί στην τοποθεσία Πλάτη - Βάστρια, Δημοτική Ενότητα Λουτροπόλεως Θερμής, Δήμου Μυτιλήνης και θα περιβληθεί από περιμετρική οδό για κυκλοφορία υπηρεσιακών - πυροσβεστικών οχημάτων πλάτους τουλάχιστον 8 μέτρων με ασφαλοστρωμένο δρόμο πλήρως περιφραγμένο και με έλεγχο πρόσβασης.



Ευρωπαϊκή Ένωση

Μηχανισμός Έκτακτης Βοήθειας του Ευρωπαϊκού Ταμείου
Ασύλου, Μετανάστευσης και Ένταξης

Ισότητα, Αλληλεγγύη, Προστασία

Με τη συγχρηματοδότηση της Ελλάδας και της Ευρωπαϊκής Ένωσης



Η δομή θα έχει χωρητικότητα: (α) γενικού πληθυσμού 1300 ατόμων, (β) ειδικών ομάδων 1700 ατόμων και (γ) προαναχωρησιακού κέντρου κράτησης 2000 ατόμων.

Η νέα Δομή θα αναπτυχθεί σε έκταση 240.100 m² περίπου, τα κτίρια θα καταλαμβάνουν 41.250 m² περίπου (δόμηση), ενώ προβλέπονται 4 γήπεδα και 4 παιδικές χαρές.

Η ανάπτυξη μπορεί να γίνει σε διαφορετικά επίπεδα, τα οποία θα διαμορφωθούν με φυσικά πρανή και σε ορισμένες περιπτώσεις με την κατασκευή τοιχίων αντιστήριξης ανάλογα με τις απαιτήσεις της μελέτης.

Σε κάθε επίπεδο θα υπάρχουν διακριτά επιμέρους τμήματα με ξεχωριστές περιφράξεις και ασφαλοστρωμένο δρόμο κυκλοφορίας οχημάτων τροφοδοσίας – πεζών πλάτους 6 μέτρων.

Στο αντικείμενο του Έργου περιλαμβάνεται και η διάνοιξη των απαραίτητων οδών πρόσβασης από τον δημόσιο δρόμο έως την Δομή, δύο λωρίδων κυκλοφορίας συνολικού πλάτους 8 μέτρων.

Προβλέπονται δύο εναλλακτικοί τύποι κτιρίων, με ελεύθερη δυνατότητα επιλογής του τύπου από τον ανάδοχο, υπό την προϋπόθεση τήρησης των προδιαγραφών:

- Κτίρια συναρμολογούμενα επί τόπου του έργου με θεμελίωση από οπλισμένο σκυρόδεμα, φέροντα οργανισμό από μεταλλικό σκελετό και πλευρικά τοιχώματα από θερμομονωτικά πάνελ PIR / πολυισοκυανουρίας ή
- Προκατασκευασμένα κτίρια με έδραση σε πλάκα οπλισμένου σκυροδέματος, φέροντα οργανισμό από μεταλλικό σκελετό και πλευρικά τοιχώματα από θερμομονωτικά πάνελ PIR / πολυισοκυανουρίας.

Τα κτίρια διαμονής θα είναι ισόγεια (στα τμήματα ΠΡΟΚΕΚΑ) και διώροφα (στα λοιπά εκτός ΠΡΟΚΕΚΑ τμήματα) σύμφωνα με την σχετική μελέτη και θα έχουν κατάλληλες μονώσεις και κουφώματα. Στα ισόγεια κτίρια θα υπάρξουν όλες οι προβλέψεις για προσθήκη ορόφου. Θα είναι κλιματιζόμενα, με φωτιστικά τύπου led και γενικά θα έχουν όλες τις απαραίτητες Η/Μ εγκαταστάσεις και θα είναι εξοπλισμένα.

Συγκεκριμένα προβλέπονται τα εξής επιμέρους τμήματα:

1. ΠΡΟΚΕΚΑ 1,
2. ΠΡΟΚΕΚΑ 2,
3. ΠΡΟΚΕΚΑ 3,
4. ΠΡΟΚΕΚΑ 4,
5. ΠΡΟΚΕΚΑ 5,
6. ΠΡΟΚΕΚΑ 6,
7. ΠΡΟΚΕΚΑ 7,
8. ΠΡΟΚΕΚΑ 8,
9. Διοίκησης ΠΡΟΚΕΚΑ,
10. Ελεγχόμενης Φιλοξενίας 1,
11. Ελεγχόμενης Φιλοξενίας 2,
12. Μονογονεϊκών Οικογενειών (Γυναίκες),
13. Μονογονεϊκών Οικογενειών (Άνδρες),
14. Μονήρων Ανδρών,
15. Ασυνόδευτων Ανήλικων,
16. Κοινόχρηστων Δραστηριοτήτων,



Ευρωπαϊκή Ένωση

Μηχανισμός Έκτακτης Βοήθειας του Ευρωπαϊκού Ταμείου
Ασύλου, Μετανάστευσης και Ένταξης

Ισότητα, Αλληλεγγύη, Προστασία

Με τη συγχρηματοδότηση της Ελλάδας και της Ευρωπαϊκής Ένωσης



Ταμείο
Εσωτερικής
Ασφάλειας
2014-2020

17. Προσωρινής Διαμονής (Καραντίνας),
18. Κτιρίων Περίθαλψης - Απομόνωσης,
19. Η/Μ εγκαταστάσεων,
20. Πρώτης Υποδοχής – Ταυτοποίησης,
21. Υπηρεσιών Διοίκησης Δομής,
22. Χώρος Μονάδας Επεξεργασίας Λυμάτων – Αποθηκών.

Επίσης, θα προβλεφθούν οι εξής Η/Μ εγκαταστάσεις με τα αντίστοιχα δίκτυα:

- ο Κλιματισμός,
- ο Ύδρευση,
- ο Greywater,
- ο Αποχέτευση ακαθάρτων,
- ο Όμβρια,
- ο Πυρόσβεση,
- ο Πυραρίχνευση,
- ο Φωτισμός,
- ο Ρευματοδότες κίνησης – Διανομή ισχύος,
- ο Ηλεκτρικά Ασθενή – Voice / Data / Wi-Fi,
- ο Ηλεκτρικά Ασθενή – TV – SAT,
- ο Ηλεκτρικά Ασθενή – Public Address,
- ο Ηλεκτρικά Ασθενή – υποδομή για CCTV,
- ο Γειώσεις – αντικεραυνική προστασία,
- ο BMS.

Στα ισόγεια κτίρια διαμονής θα υπάρξουν όλες οι προβλέψεις στις Η/Μ εγκαταστάσεις για προσθήκη ορόφου.

• **Νέα Δομή του άρθρου 8 του Ν.4375/2016 στη νήσο Χίο**

Η νέα Δομή στη νήσο Χίο θα χωροθετηθεί στην τοποθεσία Παχύ, Δημοτική ενότητα Ομηρούπολης, του Δήμου Χίου και θα περιβληθεί από περιμετρική οδό για κυκλοφορία υπηρεσιακών – πυροσβεστικών οχημάτων πλάτους 8 μέτρων με ασφαλτοστρωμένο δρόμο πλήρως περιφραγμένο και με έλεγχο πρόσβασης.

Η δομή θα έχει χωρητικότητα: (α) γενικού πληθυσμού 580 ατόμων, (β) ειδικών ομάδων 650 ατόμων και (γ) προαναχωρησιακού κέντρου κράτησης 570 ατόμων. Η νέα Δομή θα αναπτυχθεί σε έκταση συνολικής επιφάνειας 141.600 m² περίπου, τα κτίρια θα καταλαμβάνουν 18.000m² περίπου (δόμηση), ενώ προβλέπονται 3 παιδικές χαρές και 2 γήπεδα.

Η ανάπτυξη μπορεί να γίνει σε διαφορετικά επίπεδα, τα οποία θα διαμορφωθούν με φυσικά πρανή, σε ορισμένες περιπτώσεις με την κατασκευή τοιχίων αντιστήριξης ανάλογα με τις απαιτήσεις της μελέτης.

Σε κάθε επίπεδο θα υπάρχουν διακριτά επιμέρους τμήματα με ξεχωριστές περιφράξεις και ασφαλτοστρωμένο δρόμο κυκλοφορίας οχημάτων τροφοδοσίας – πεζών πλάτους 6 μέτρων.

Προβλέπονται δύο εναλλακτικοί τύποι κτιρίων, με ελεύθερη δυνατότητα επιλογής του τύπου από τον ανάδοχο, υπό την προϋπόθεση τήρησης των προδιαγραφών:

- ο Κτίρια συναρμολογούμενα επί τόπου του έργου με θεμελίωση από οπλισμένο σκυρόδεμα, φέροντα οργανισμό από μεταλλικό σκελετό και πλευρικά τοιχώματα από θερμομονωτικά πάνελ PIR / πολυισοκυανουρίας ή



Ευρωπαϊκή Ένωση

Μηχανισμός Έκτακτης Βοήθειας του Ευρωπαϊκού Ταμείου
Ασύλου, Μετανάστευσης και Ένταξης

Ισότητα, Αλληλεγγύη, Προστασία

Με τη συγχρηματοδότηση της Ελλάδας και της Ευρωπαϊκής Ένωσης



- ο Προκατασκευασμένα κτίρια με έδραση σε πλάκα οπλισμένου σκυροδέματος, φέροντα οργανισμό από μεταλλικό σκελετό και πλευρικά τοιχώματα από θερμομονωτικά πάνελ PIR / πολυισοκυανουρίας.

Τα κτίρια διαμονής θα είναι ισόγεια (στα τμήματα ΠΡΟΚΕΚΑ) και διώροφα (στα λοιπά εκτός ΠΡΟΚΕΚΑ τμήματα) σύμφωνα με την σχετική μελέτη και θα έχουν κατάλληλες μονώσεις και κουφώματα. Στα ισόγεια κτίρια θα υπάρξουν όλες οι προβλέψεις για προσθήκη ορόφου. Θα είναι κλιματιζόμενα, με φωτιστικά τύπου led και γενικά θα έχουν όλες τις απαραίτητες Η/Μ εγκαταστάσεις και θα είναι εξοπλισμένα.

Συγκεκριμένα προβλέπονται τα εξής επιμέρους τμήματα:

1. ΠΡΟΚΕΚΑ 1,
2. ΠΡΟΚΕΚΑ 2,
3. ΠΡΟΚΕΚΑ 3,
4. ΠΡΟΚΕΚΑ 4,
5. Διοίκησης ΠΡΟΚΕΚΑ,
6. Ελεγχόμενης Φιλοξενίας,
7. Μονογονεϊκών Οικογενειών (γυναίκες),
8. Μονογονεϊκών Οικογενειών (άνδρες),
9. Ασυνόδευτων Ανήλικων,
10. Κοινόχρηστων Δραστηριοτήτων,
11. Προσωρινής Διαμονής – Καραντίνας,
12. Κτιρίων Περίθαλψης - Απομόνωσης,
13. Χώρος Η/Μ εγκαταστάσεων,
14. Πρώτης Υποδοχής – Ταυτοποίησης,
15. Υπηρεσιών Διοίκησης Δομής,
16. Χώρος Μονάδας Επεξεργασίας Λυμάτων – Αποθηκών.

Επίσης, θα προβλεφθούν οι εξής Η/Μ εγκαταστάσεις με τα αντίστοιχα δίκτυα:

- Κλιματισμός,
- Υδρευση,
- Greywater,
- Αποχέτευση ακαθάρτων,
- Όμβρια,
- Πυρόσβεση,
- Πυρανίχνευση,
- Φωτισμός,
- Ρευματοδότες κίνησης – Διανομή ισχύος,
- Ηλεκτρικά Ασθενή – Voice / Data / Wi-Fi,
- Ηλεκτρικά Ασθενή – TV – SAT,
- Ηλεκτρικά Ασθενή – Public Address,
- Ηλεκτρικά Ασθενή – υποδομή για CCTV,
- Γειώσεις – αντικεραυνική προστασία,
- BMS.



Ευρωπαϊκή Ένωση

Μηχανισμός Έκτακτης Βοήθειας του Ευρωπαϊκού Ταμείου
Ασύλου, Μετανάστευσης και Ένταξης

Ισότητα, Αλληλεγγύη, Προστασία

Με τη συγχρηματοδότηση της Ελλάδας και της Ευρωπαϊκής Ένωσης



Ταμείο
Εσωτερικής
Ασφάλειας
2014-2020

Στα ισόγεια κτίρια διαμονής θα υπάρξουν όλες οι προβλέψεις στις Η/Μ εγκαταστάσεις για προσθήκη ορόφου.

- **Αναβάθμιση υφιστάμενης Δομής στο Φυλάκιο Έβρου**

Το ΚΥΤ Φυλακίου χωροθετείται στην Κοινότητα Φυλακίου, Δημοτικής Ενότητας Κυπρίνου στο Δ. Ορεστιάδας, Περιφερειακή Ενότητα Έβρου και έχει σήμερα χωρητικότητα 330 ατόμων, ενώ το όμορο ΠΡΟΚΕΚΑ 370 ατόμων. Η υφιστάμενη εγκατάσταση εκτείνεται σε περίπου 25 στρέμματα, ενώ συμπεριλαμβάνει χώρους διοίκησης, χώρους για το γραφείο ασύλου και χώρους για την καταγραφή και την ταυτοποίηση.

Η αναβάθμιση αφορά σε έκταση επιφάνειας 33.718 m² η οποία γειτνιάζει με το υφιστάμενο ΚΥΤ. Θα περιβληθεί από περιμετρική οδό πλάτους 8 μέτρων με ασφαλτοστρωμένο δρόμο με περίφραξη. Η επέκταση της Δομής αφορά χώρους δυναμικότητας 240 ατόμων σε προαναχωρησιακά κέντρα κράτησης και 20 ατόμων σε χώρους καραντίνας.

Τα κτίρια θα καταλαμβάνουν 6.400 m² περίπου (δόμηση), ενώ προβλέπονται και επτά (7) μεταλλικά στέγαστρα των 300m² έκαστο και τρία (3) γήπεδα. Θα υπάρχουν επιμέρους τμήματα με ξεχωριστές περιφράξεις και περιμετρικούς δρόμους.

Συγκεκριμένα προβλέπονται τα εξής τμήματα:

1. Προαναχωρησιακών Κέντρων Κράτησης (4),
2. Χώρος Καραντίνας,
3. Χώρος διοίκησης,
4. Χώρος Κοινόχρηστων Δραστηριοτήτων,
5. Χώρος Η/Μ εγκαταστάσεων.

Επισημαίνεται ότι, το φυσικό και οικονομικό αντικείμενο των δημοπρατούμενων έργων δεν πρέπει να μεταβάλλεται ουσιωδώς κατά τη διάρκεια εκτέλεσης της σύμβασης, κατά τα οριζόμενα στην παρ. 4 του άρθρου 132 ν. 4412/2016. Δυνατότητα μεταβολής υφίσταται, μόνο υπό τις προϋποθέσεις των άρθρων 132 και 156 του ν. 4412/2016.

Για τις νέες εργασίες, σύμφωνα με το άρθρο 156 παρ. 6 του ν.4412/16, ορίζεται σταθερός συντελεστής $\sigma=0,90$, ποσοστού 90%.

Άρθρο 14: Προθεσμία εκτέλεσης του έργου

Η συνολική προθεσμία εκτέλεσης του έργου ορίζεται σε **8 μήνες** από την ημέρα υπογραφής της σύμβασης.

Οι αποκλειστικές και ενδεικτικές τμηματικές προθεσμίες του έργου αναφέρονται στην Ε.Σ.Υ.

Άρθρο 15: Διαδικασία σύναψης σύμβασης - Όροι υποβολής προσφορών

15.1 Η επιλογή του Αναδόχου, θα γίνει σύμφωνα με την «Ανταγωνιστική διαδικασία με διαπραγμάτευση» του άρθρου 29 του ν. 4412/2016 και υπό τις προϋποθέσεις του νόμου αυτού.

15.2 Προκειμένου να αποφευχθούν καταστάσεις σύγκρουσης συμφερόντων, κάθε φυσικό ή νομικό πρόσωπο δικαιούται να συμμετέχει μέχρι το πέρας του Διαγωνισμού σε έναν μόνο Υποψήφιο/Διαγωνιζόμενο, είτε μεμονωμένα, είτε ως Μέλος Ένωσης Προσώπων, είτε ως συνεργαζόμενο μέρος. Οι Ενώσεις οικονομικών φορέων που έχουν προεπιλεγεί κατά την Α΄ Φάση του Διαγωνισμού και δικαιούνται συμμετοχής στην Β΄ Φάση θα υποβάλλουν προσφορά με την ίδια σύνθεση και έκταση συμμετοχής που είχε δηλωθεί στην υποβληθείσα αίτηση Συμμετοχής.



Ευρωπαϊκή Ένωση

Μηχανισμός Έκτακτης Βοήθειας του Ευρωπαϊκού Ταμείου
Ασύλου, Μετανάστευσης και Ένταξης

Ισότητα, Αλληλεγγύη, Προστασία

Με τη συγχρηματοδότηση της Ελλάδας και της Ευρωπαϊκής Ένωσης



- 15.3** Η οικονομική προσφορά των διαγωνιζομένων δίδεται αποκλειστικά κατ' αποκοπή για ολόκληρο το έργο (KAT), στην οποία θα αναλύεται το επιμέρους κόστος για κάθε μία από τις τρεις επιμέρους δομές (KAT1, KAT2, KAT3), σύμφωνα με το έντυπο οικονομικής προσφοράς του άρθρου 2 της παρούσας. Η οικονομική προσφορά συντάσσεται και υποβάλλεται σύμφωνα με τα οριζόμενα στο άρθρο 95 παρ. 2.(γ) του ν. 4412/2016. Επιπλέον, η κατ' αποκοπή προσφορά θα αναλύεται, σύμφωνα με τα αναφερόμενα στο άρθρο 22.4 και το Παράρτημα ΙΙΙ της παρούσας, προκειμένου να διαπιστωθούν και να αποτιμηθούν διαφοροποιήσεις που ενδεχόμενα θα προκύψουν, κατά το στάδιο της εκτέλεσης της σύμβασης, αλλά και για την τμηματική πληρωμή εργασιών.
- 15.4** Κάθε προσφέρων μπορεί να υποβάλει μόνο μία προσφορά. Επιπλέον, δεν επιτρέπεται η υποβολή εναλλακτικών προσφορών και δεν γίνονται δεκτές προσφορές για μέρος του αντικειμένου της σύμβασης.

Άρθρο 16: Κριτήριο Ανάθεσης

Κριτήριο για την ανάθεση της σύμβασης είναι η πλέον συμφέρουσα από οικονομική άποψη προσφορά μόνο βάσει τιμής (χαμηλότερη τιμή) με αξιολόγηση μελέτης. Η αξιολόγηση της μελέτης κατά τη διαδικασία ανάθεσης σύμβασης αφορά μόνο τον έλεγχο της πληρότητας και της συμφωνίας της μελέτης με τα οριζόμενα στα έγγραφα της σύμβασης και ιδίως με τον Κανονισμό Μελετών Έργου διαπιστώνοντας τη συμμόρφωση ή μη της μελέτης με αυτά (πίνακας συμμόρφωσης) χωρίς βαθμολόγηση.

Άρθρο 17: Εγγύηση συμμετοχής

- 17.1** Για τη συμμετοχή στο παρόν Β' στάδιο του διαγωνισμού απαιτείται η κατάθεση από τους συμμετέχοντες οικονομικούς φορείς, κατά τους όρους της παρ. 1 του άρθρου 72 του ν. 4412/2016, εγγυητικής επιστολής συμμετοχής, που ανέρχεται στο ποσό των **2.840.000,00** ευρώ. Στην περίπτωση ένωσης οικονομικών φορέων, η εγγύηση συμμετοχής περιλαμβάνει και τον όρο ότι η εγγύηση καλύπτει τις υποχρεώσεις όλων των οικονομικών φορέων που συμμετέχουν στην ένωση.
- 17.2** Οι εγγυητικές επιστολές συμμετοχής περιλαμβάνουν, σύμφωνα με το άρθρο 72 του ν. 4412/2016, κατ' ελάχιστον τα ακόλουθα στοιχεία:
- την ημερομηνία έκδοσης,
 - τον εκδότη,
 - την αναθέτουσα αρχή ή τον κύριο του έργου ή το φορέα κατασκευής του έργου **ΥΠΟΥΡΓΕΙΟ ΜΕΤΑΝΑΣΤΕΥΣΗΣ & ΑΣΥΛΟΥ** προς τον οποίο απευθύνονται,
 - τον αριθμό της εγγύησης,
 - το ποσό που καλύπτει η εγγύηση,
 - την πλήρη επωνυμία, τον Α.Φ.Μ. και τη διεύθυνση του οικονομικού φορέα υπέρ του οποίου εκδίδεται η εγγύηση (στην περίπτωση ένωσης αναγράφονται όλα τα παραπάνω για κάθε μέλος της ένωσης),
 - τους όρους ότι: αα) η εγγύηση παρέχεται ανέκκλητα και ανεπιφύλακτα, ο δε εκδότης παραιτείται του δικαιώματος της διαιρέσεως και της διζήσεως, και ββ) ότι σε περίπτωση κατάρπτωσης αυτής, το ποσό της κατάρπτωσης υπόκειται στο εκάστοτε ισχύον τέλος χαρτοσήμου (η υποπερ. αα' δεν εφαρμόζεται για τις εγγυήσεις που παρέχονται με γραμμάτιο του Ταμείου Παρακαταθηκών και Δανείων),
 - τα στοιχεία της διακήρυξης (αριθμός, έτος, τίτλος έργου) και την καταληκτική



Ευρωπαϊκή Ένωση

Μηχανισμός Έκτακτης Βοήθειας του Ευρωπαϊκού Ταμείου
Ασύλου, Μετανάστευσης και Ένταξης

Ισότητα, Αλληλεγγύη, Προστασία

Με τη συγχρηματοδότηση της Ελλάδας και της Ευρωπαϊκής Ένωσης



ημερομηνία υποβολής προσφορών,

θ) την ημερομηνία λήξης ή τον χρόνο ισχύος της εγγύησης,

ι) την ανάληψη υποχρέωσης από τον εκδότη της εγγύησης να καταβάλει το ποσό της εγγύησης ολικά ή μερικά εντός πέντε (5) ημερών μετά από απλή έγγραφη ειδοποίηση εκείνου προς τον οποίο απευθύνεται.

17.3 Η εγγύηση συμμετοχής πρέπει να ισχύει τουλάχιστον για τριάντα (30) ημέρες μετά τη λήξη του χρόνου ισχύος της προσφοράς του άρθρου 21 της παρούσας, ήτοι μέχρι **02-08-2022** άλλως η προσφορά απορρίπτεται. Η αναθέτουσα αρχή μπορεί, πριν τη λήξη της προσφοράς, να ζητά από τον προσφέροντα να παρατείνει, πριν τη λήξη τους, τη διάρκεια ισχύος της προσφοράς και της εγγύησης συμμετοχής.

17.4 Η εγγύηση συμμετοχής καταπίπτει, αν ο προσφέρων:

- ο αποσύρει την προσφορά του κατά τη διάρκεια ισχύος αυτής,
- ο παρέχει, εν γνώσει του, ψευδή στοιχεία ή πληροφορίες που αναφέρονται στο άρθρο 22 της διακήρυξης του Α' σταδίου,
- ο δεν προσκομίζει εγκαίρως τα προβλεπόμενα στο άρθρο 23 της διακήρυξης του Α' σταδίου δικαιολογητικά,
- ο στις περιπτώσεις των παρ. 3, 4 και 5 του άρθρου 103 του ν. 4412/2016, περί πρόσκλησης για υποβολή δικαιολογητικών από τον προσωρινό ανάδοχο, αν, κατά τον έλεγχο των παραπάνω δικαιολογητικών, σύμφωνα με τα άρθρο 6.2 της παρούσας, διαπιστωθεί ότι τα στοιχεία που δηλώθηκαν στο ΕΕΕΣ είναι εκ προθέσεως απατηλά, ή ότι έχουν υποβληθεί πλαστά αποδεικτικά στοιχεία, ή αν, από τα παραπάνω δικαιολογητικά που προσκομίσθηκαν νομίμως και εμπροθέσμως, δεν αποδεικνύεται η μη συνδρομή των λόγων αποκλεισμού του άρθρου 22.Α διακήρυξης του Α' σταδίου ή η πλήρωση μιας ή περισσότερων από τις απαιτήσεις των κριτηρίων ποιοτικής επιλογής,
- ο δεν προσέλθει εγκαίρως για υπογραφή του συμφωνητικού,
- ο υποβάλει μη κατάλληλη προσφορά με την έννοια της περ. 1 του άρθρου 2 του ν. 4412/2016,
- ο δεν ανταποκριθεί στη σχετική πρόσκληση της αναθέτουσας αρχής εντός της προβλεπόμενης, στο άρθρο 6.1 (η) προθεσμίας και δεν υποβάλλει εξηγήσεις, σε περίπτωση ασυνήθιστα χαμηλής προσφοράς.

17.5 Η εγγύηση συμμετοχής επιστρέφεται στον ανάδοχο με την προσκόμιση της εγγύησης καλής εκτέλεσης. Η εγγύηση συμμετοχής επιστρέφεται στους λοιπούς προσφέροντες, σύμφωνα με τα ειδικότερα οριζόμενα στο άρθρο 72 του ν. 4412/2016.

Άρθρο 18: Χορήγηση Προκαταβολής

Προβλέπεται η δυνατότητα χορήγησης προκαταβολής, μετά από αίτημα του αναδόχου σύμφωνα με τα οριζόμενα στο άρθρο 150 του ν.4412/16, ως εξής:

- Μέχρι πέντε τοις εκατό (5%) της αξίας της σύμβασης χωρίς αναθεώρηση και Φ.Π.Α για δαπάνες πρώτων εγκαταστάσεων, μελέτες και άλλα έξοδα εκκίνησης του έργου.
- Μέχρι δέκα τοις εκατό (10%) της αξίας της σύμβασης χωρίς αναθεώρηση και Φ.Π.Α, για δαπάνες προμηθειών υλικών ή μηχανημάτων που πρόκειται να εγκατασταθούν ή ενσωματωθούν στο έργο.

Σε κάθε περίπτωση το άθροισμα των προκαταβολών δεν μπορεί να είναι ανώτερο του δεκαπέντε τοις



Ευρωπαϊκή Ένωση

Μηχανισμός Έκτακτης Βοήθειας του Ευρωπαϊκού Ταμείου
Ασύλου, Μετανάστευσης και Ένταξης

Ισότητα, Αλληλεγγύη, Προστασία

Με τη συγχρηματοδότηση της Ελλάδας και της Ευρωπαϊκής Ένωσης



εκατό (15%) της αξίας της σύμβασης χωρίς αναθεώρηση και Φ.Π.Α.

Προκαταβολή μέχρι ποσοστού 5% καλύπτεται από την ισόποση εγγυητική επιστολή καλής εκτέλεσης της σύμβασης, το δε υπόλοιπο 10%, εφόσον ζητηθεί, καλύπτεται από ισόποση εγγυητική του αναδόχου σύμφωνα με το άρθρο 72 του ν.4412/16 και τα οριζόμενα στην παρούσα πρόσκληση.

Δεν προβλέπεται η πληρωμή ρήτρας πρόσθετης καταβολής (πριμ) στην παρούσα σύμβαση.

Άρθρο 19: Εγγυήσεις καλής εκτέλεσης και λειτουργίας του έργου

19.1 Για την υπογραφή της σύμβασης απαιτείται η παροχή εγγύησης καλής εκτέλεσης, σύμφωνα με το άρθρο 72 του ν. 4412/2016, το ύψος της οποίας καθορίζεται σε ποσοστό 5% επί της αξίας της σύμβασης, χωρίς Φ.Π.Α. και κατατίθεται πριν ή κατά την υπογραφή της σύμβασης. Η εγγύηση καλής εκτέλεσης καταπίπτει υπέρ της αναθέτουσας αρχής στην περίπτωση παράβασης των όρων της σύμβασης, όπως αυτή ειδικότερα ορίζει.

Σε περίπτωση τροποποίησης της σύμβασης κατά το άρθρο 132 του ν.4412/2016, η οποία συνεπάγεται αύξηση της συμβατικής αξίας, ο ανάδοχος είναι υποχρεωμένος να καταθέσει πριν την τροποποίηση, συμπληρωματική εγγύηση το ύψος της οποίας ανέρχεται σε ποσοστό 5% επί του ποσού της αύξησης χωρίς ΦΠΑ.

Η εγγύηση καλής εκτέλεσης της σύμβασης καλύπτει συνολικά και χωρίς διακρίσεις την εφαρμογή όλων των όρων της σύμβασης και κάθε απαίτηση της αναθέτουσας αρχής ή του κυρίου του έργου έναντι του αναδόχου.

Ο χρόνος ισχύος της εγγύησης καλής εκτέλεσης πρέπει να είναι μεγαλύτερος κατά τρεις (3) τουλάχιστον μήνες από το άθροισμα της συμβατικής προθεσμίας, της οριακής προθεσμίας και του χρόνου υποχρεωτικής συντήρησης του έργου, σύμφωνα με το άρθρο 171 του ν. 4412 και τα έγγραφα της παρούσας σύμβασης.

Η εγγύηση καλής εκτέλεσης καταπίπτει υπέρ του κυρίου του έργου, με αιτιολογημένη απόφαση της αναθέτουσας αρχής, η οποία εκδίδεται μετά από προηγούμενη εισήγηση της Διευθύνουσας Υπηρεσίας.

Οι εγγυητικές επιστολές καλής εκτέλεσης περιλαμβάνουν κατ' ελάχιστον τα αναφερόμενα στην παράγραφο 17.2 της παρούσας και επιπρόσθετα, τον αριθμό και τον τίτλο της σχετικής σύμβασης. Η ανωτέρω εγγύηση καλής εκτέλεσης του έργου επιστρέφεται σύμφωνα με τα ειδικώς οριζόμενα στην Ειδική Συγγραφή Υποχρεώσεων.

19.2 Οι κρατήσεις της παρ. 12 του άρθρου 152 του ν.4412/2016, περί λογαριασμών και πιστοποιήσεων, μπορεί να αντικατασταθούν οποτεδήποτε από τον ανάδοχο, μερικά ή ολικά, με ισόποση εγγυητική επιστολή. Οι εγγυήσεις αυτές περιορίζονται κατά ποσοστό πέντε τοις εκατό (5%) επί της αξίας των εργασιών που περιλαμβάνονται στις εγκεκριμένες στην υπηρεσία επιμετρήσεις. Η μείωση αποφασίζεται από τη διευθύνουσα υπηρεσία, ύστερα από αίτηση του αναδόχου, η οποία συνοδεύεται από ειδικό απολογισμό των εργασιών των οποίων έχουν εγκριθεί οι επιμετρήσεις.

Άρθρο 19Α: Έκδοση εγγυητικών

19.A.1. Οι εγγυητικές επιστολές των άρθρων 17, 18 και 19 εκδίδονται από πιστωτικά ή χρηματοδοτικά ιδρύματα ή ασφαλιστικές επιχειρήσεις κατά την έννοια των περιπτώσεων β' και γ' της παρ. 1 του άρθρου 14 του ν. 4364/ 2016 (Α'13) που λειτουργούν νόμιμα στα κράτη- μέλη της Ένωσης ή του Ευρωπαϊκού Οικονομικού Χώρου ή στα κράτη-μέλη της ΣΔΣ και έχουν, σύμφωνα με τις ισχύουσες διατάξεις, το δικαίωμα αυτό. Μπορούν, επίσης, να εκδίδονται από το



Ευρωπαϊκή Ένωση

Μηχανισμός Έκτακτης Βοήθειας του Ευρωπαϊκού Ταμείου
Ασύλου, Μετανάστευσης και Ένταξης

Ισότητα, Αλληλεγγύη, Προστασία

Με τη συγχρηματοδότηση της Ελλάδας και της Ευρωπαϊκής Ένωσης



Ε.Τ.Α.Α. - Τ.Μ.Ε.Δ.Ε. ή να παρέχονται με γραμμάτιο του Ταμείου Παρακαταθηκών και Δανείων με παρακατάθεση σε αυτό του αντίστοιχου χρηματικού ποσού. Αν συσταθεί παρακαταθήκη με γραμμάτιο παρακατάθεσης χρεογράφων στο Ταμείο Παρακαταθηκών και Δανείων, τα τοκομερίδια ή μερίσματα που λήγουν κατά τη διάρκεια της εγγύησης επιστρέφονται μετά τη λήξη τους στον υπέρ ου η εγγύηση οικονομικό φορέα.

19.A.2 Οι εγγυητικές επιστολές εκδίδονται κατ' επιλογή του οικονομικού φορέα/αναδόχου από ένα ή περισσότερους εκδότες της παραπάνω παραγράφου, ανεξαρτήτως του ύψους των.

Η αναθέτουσα αρχή επικοινωνεί με τους φορείς που φέρονται να έχουν εκδώσει τις εγγυητικές επιστολές, προκειμένου να διαπιστώσει την εγκυρότητά τους.

Άρθρο 20: Ημερομηνία και ώρα λήξης της προθεσμίας υποβολής των προσφορών - αποσφράγιση

20.1 Αρχικές προσφορές

Οι αρχικές προσφορές, κατά το άρθρο 4 της παρούσας, υποβάλλονται μη σφραγισμένες, μέσω του υποσυστήματος «Επικοινωνία» έως τις **09/08/2021**, ημέρα **Δευτέρα** και ώρα **11:00 π.μ.**, με την επιφύλαξη του άρθρου 3 της παρούσας.

Οι επιτακτικοί λόγοι που αναφέρθηκαν στη διακήρυξη του Α' σταδίου του διαγωνισμού, καθώς και η ανάγκη άμεσης κατασκευής των νέων δομών, δικαιολογούν την επίκληση επείγουσας κατάστασης και τη σύντμηση των προθεσμιών υποβολής των αρχικών προσφορών, όπως προβλέπεται στις διατάξεις του άρθρου 29 και του άρθρου 28, παράγραφος 7 του ν.4412/2016.

20.2 Τελικές προσφορές

Ως ημερομηνία και ώρα λήξης της προθεσμίας υποβολής των τελικών προσφορών ορίζεται η **02/09/2021**, ημέρα **Πέμπτη** και ώρα **11:00 π.μ.**, με την επιφύλαξη των άρθρων 3 και 4 της παρούσας.

Ως ημερομηνία και ώρα ηλεκτρονικής αποσφράγισης των τελικών προσφορών ορίζεται η **02/09/2021**, ημέρα **Πέμπτη** και ώρα **14:00 μ.μ.**

Αν, για λόγους ανωτέρας βίας ή για τεχνικούς λόγους, δεν διενεργηθεί η αποσφράγιση κατά την ορισθείσα ημέρα ή αν μέχρι τη μέρα αυτή δεν έχει υποβληθεί καμία προσφορά, η αποσφράγιση και η καταληκτική ημερομηνία αντίστοιχα μετατίθενται σε οποιαδήποτε άλλη ημέρα, με απόφαση της αναθέτουσας αρχής. Η απόφαση αυτή κοινοποιείται στους υποψήφιους, μέσω της λειτουργικότητας "Επικοινωνία", πέντε (5) τουλάχιστον εργάσιμες ημέρες πριν τη νέα ημερομηνία και αναρτάται στο ΚΗΜΔΗΣ και στην ιστοσελίδα της αναθέτουσας αρχής (www.migration.gov.gr), καθώς και στον ειδικό, δημόσια προσβάσιμο, χώρο "ηλεκτρονικοί διαγωνισμοί" της πύλης www.promitheus.gov.gr του ΕΣΗΔΗΣ. Αν και στη νέα αυτή ημερομηνία δεν καταστεί δυνατή η αποσφράγιση των προσφορών ή δεν υποβληθούν προσφορές, μπορεί να ορισθεί και νέα ημερομηνία, εφαρμοζομένων κατά τα λοιπά των διατάξεων των δύο προηγούμενων εδαφίων.

Άρθρο 21: Χρόνος ισχύος προσφορών

21.1 Κάθε υποβαλλόμενη προσφορά δεσμεύει τον συμμετέχοντα στον διαγωνισμό κατά τη διάταξη του άρθρου 97 του ν. 4412/2016, για διάστημα **δέκα (10) μηνών** από την ημερομηνία λήξης της προθεσμίας υποβολής των προσφορών.

21.2 Προσφορά που ορίζει χρόνο ισχύος μικρότερο από αυτόν που προβλέπεται στο παρόν απορρίπτεται ως μη κανονική.



Ευρωπαϊκή Ένωση

Μηχανισμός Έκτακτης Βοήθειας του Ευρωπαϊκού Ταμείου
Ασύλου, Μετανάστευσης και Ένταξης

Ισότητα, Αλληλεγγύη, Προστασία

Με τη συγχρηματοδότηση της Ελλάδας και της Ευρωπαϊκής Ένωσης



21.3 Η αναθέτουσα αρχή μπορεί, πριν τη λήξη του χρόνου ισχύος της προσφοράς, να ζητά από τους προσφέροντες να παρατείνουν τη διάρκεια ισχύος της προσφοράς τους και της εγγύησης συμμετοχής, κατ' ανώτατο όριο για χρονικό διάστημα ίσο με το προβλεπόμενο στην παρ. 21.1. Μετά από τη λήξη και του παραπάνω ανώτατου χρονικού ορίου παράτασης ισχύος της προσφοράς, τα αποτελέσματα της παρούσας διαδικασίας ανάθεσης ματαιώνονται, εκτός αν η αναθέτουσα αρχή κρίνει, κατά περίπτωση, αιτιολογημένα, ότι η συνέχιση της διαδικασίας εξυπηρετεί το δημόσιο συμφέρον, οπότε οι οικονομικοί φορείς που συμμετέχουν στη διαδικασία μπορούν να επιλέξουν να παρατείνουν την προσφορά τους, εφόσον τους ζητηθεί πριν από την πάροδο του ανωτέρω ανώτατου ορίου παράτασης της προσφοράς τους. Η διαδικασία ανάθεσης συνεχίζεται με όσους παρέτειναν τις προσφορές τους και αποκλείονται οι λοιποί οικονομικοί φορείς.

21.4 Αν λήξει ο χρόνος ισχύος των προσφορών και δεν ζητηθεί παράταση της προσφοράς, η αναθέτουσα αρχή δύναται, με αιτιολογημένη απόφασή της, εφόσον η εκτέλεση της σύμβασης εξυπηρετεί το δημόσιο συμφέρον, να ζητήσει, εκ των υστέρων, από τους οικονομικούς φορείς που συμμετέχουν στη διαδικασία, να παρατείνουν τον χρόνο ισχύος της προσφοράς τους, καθώς και της εγγύησης συμμετοχής, οπότε η διαδικασία συνεχίζεται με τους οικονομικούς φορείς, οι οποίοι προέβησαν στις ανωτέρω ενέργειες.

ΚΕΦΑΛΑΙΟ Γ'

Η σύμβαση ανατίθεται βάσει του κριτηρίου του άρθρου 16 της παρούσας, σε προσφέροντα ο οποίος δεν αποκλείεται από τη συμμετοχή βάσει της παρ. Α του άρθρου 22 της διακήρυξης του Α' σταδίου και πληροί τα κριτήρια επιλογής των παρ. Β, Γ, Δ, Ε του άρθρου 22 της διακήρυξης του Α' σταδίου.

Άρθρο 22: Περιεχόμενο Φακέλου Τελικής Προσφοράς

22.1 Η τελική προσφορά των διαγωνιζομένων περιλαμβάνει τους ακόλουθους ηλεκτρονικούς υποφακέλους:

- (α) υποφάκελο με την ένδειξη «Δικαιολογητικά Συμμετοχής»
 - (β) υποφάκελο με την ένδειξη «Τεχνική Προσφορά- Μελέτη»
 - (γ) υποφάκελο με την ένδειξη «Οικονομική Προσφορά»
- σύμφωνα με τα κατωτέρω:

22.2 Ο ηλεκτρονικός υποφάκελος «Δικαιολογητικά Συμμετοχής» πρέπει, επί ποινή αποκλεισμού, να περιέχει την εγγύηση συμμετοχής, του άρθρου 17 της παρούσας.

Οι προεπιλεγέντες οικονομικοί φορείς εφόσον προτίθενται να αναθέσουν τμήμα της σύμβασης υπό μορφή υπεργολαβίας σε τρίτους, σύμφωνα με το άρθρο 131 του ν.4412/16, θα υποβάλλουν Υπεύθυνη Δήλωση που θα υπογράφεται κατά τα οριζόμενα στο άρθρο 79Α του ν.4412/16, στην οποία θα δηλώνουν το τμήμα της σύμβασης που προτίθεται να αναθέσουν υπό μορφή υπεργολαβίας σε τρίτους, καθώς και τους υπεργολάβους που θα προτείνουν. Στην περίπτωση αυτή, θα υποβάλλουν επιπλέον και το ΕΕΕΣ του υπεργολάβου σύμφωνα με το άρθρο 79 του ν.4412/16 και τα οριζόμενα στο τεύχος του Α' σταδίου του διαγωνισμού.

22.3 Ο ηλεκτρονικός υποφάκελος "Τεχνική Προσφορά- Μελέτη" περιέχει οριστική μελέτη όλων των απαραίτητων έργων, καθώς και τα δικαιολογητικά της μελετητικής ομάδας, σύμφωνα με τα οριζόμενα στον Κανονισμό Μελετών Έργου, όπως αποτυπώνονται στον πίνακα συμμόρφωσης (Παράρτημα II).

22.4 Ο ηλεκτρονικός υποφάκελος «Οικονομική Προσφορά» περιέχει το ψηφιακά υπογεγραμμένο αρχείο pdf, το οποίο παράγεται από το υποσύστημα, αφού συμπληρωθούν καταλλήλως οι σχετικές φόρμες. **Επιπλέον, στον υποφάκελο θα περιέχεται ανάλυση της κατ' αποκοπήν προσφοράς από τον οικονομικό φορέα, σύμφωνα με το υπόδειγμα του Παραρτήματος III,**



Ευρωπαϊκή Ένωση

Μηχανισμός Έκτακτης Βοήθειας του Ευρωπαϊκού Ταμείου
Ασύλου, Μετανάστευσης και Ένταξης

Ισότητα, Αλληλεγγύη, Προστασία

Με τη συγχρηματοδότηση της Ελλάδας και της Ευρωπαϊκής Ένωσης



προκειμένου να διαπιστωθούν και να αποτιμηθούν διαφοροποιήσεις που ενδεχόμενα θα προκύψουν, κατά το στάδιο της εκτέλεσης.

22.5 Στην περίπτωση που με την προσφορά υποβάλλονται ιδιωτικά έγγραφα, αυτά γίνονται αποδεκτά είτε κατά τα προβλεπόμενα στις διατάξεις του Ν. 4250/2014 (Α' 94) είτε και σε απλή φωτοτυπία, εφόσον συνυποβάλλεται υπεύθυνη δήλωση, στην οποία βεβαιώνεται η ακρίβειά τους και η οποία φέρει υπογραφή μετά την έναρξη της διαδικασίας σύναψης σύμβασης (ήτοι μετά την αποστολή της προκήρυξης στην Ε.Ε.Ε.Ε.).

Άρθρο 23. Δικαιολογητικά (Αποδεικτικά μέσα) που θα υποβληθούν από τον προσωρινό ανάδοχο

Τα δικαιολογητικά (Αποδεικτικά μέσα) που θα υποβληθούν από τον προσωρινό ανάδοχο αναφέρονται αναλυτικά στο άρθρο 24 της διακήρυξης του Α' σταδίου του διαγωνισμού.

ΚΕΦΑΛΑΙΟ Δ'

Άρθρο 24: Υπεργολαβία

24.1 Οι προεπιλεγέντες οικονομικοί φορείς θα αναφέρουν σύμφωνα με το άρθρο 22.2 της παρούσας το τμήμα της σύμβασης που προτίθεται να αναθέσουν υπό μορφή υπεργολαβίας σε τρίτους, σύμφωνα με το άρθρο 131 του ν.4412/16, καθώς και τους υπεργολάβους που θα προτείνουν. Αν ο ανάδοχος πρότεινε συγκεκριμένους υπεργολάβους κατά την υποβολή της προσφοράς του, υποχρεούται, κατά την υπογραφή της σύμβασης εκτέλεσης, να προσκομίσει την υπεργολαβική σύμβαση. Η Διευθύνουσα Υπηρεσία μπορεί να χορηγήσει προθεσμία στον ανάδοχο κατ' αίτησή του, για την προσκόμιση της υπεργολαβικής σύμβασης με τον αρχικώς προταθέντα υπεργολάβο ή άλλον, που διαθέτει τα αναγκαία, κατά την κρίση της υπηρεσίας αυτής, προσόντα, εφόσον συντρέχει σοβαρός λόγος.

24.2 Η τήρηση των υποχρεώσεων της παρ. 2 του άρθρου 18 του ν 4412/2016 από υπεργολάβους δεν αίρει την ευθύνη του κυρίου αναδόχου.

24.3 Δεν προβλέπεται η απευθείας καταβολή αμοιβής σε υπεργολάβο.

24.4 Η αναθέτουσα αρχή:

α) ελέγχει, σε κάθε περίπτωση, την επαγγελματική καταλληλότητα του υπεργολάβου, κατά την έννοια του άρθρου 22.Β (άρθρα 58 και 75 παρ. 1 περ. α' και 2 ν. 4412/2016), να εκτελέσει το προς ανάθεση τμήμα,

β) επαληθεύει, σύμφωνα με τα, κατά περίπτωση ειδικώς προβλεπόμενα στο άρθρο 23 της παρούσας, (άρθρα 79 έως 81 ν. 4412/2016), τη μη συνδρομή στο πρόσωπό του:

i) των λόγων αποκλεισμού του άρθρου 22.Α της διακήρυξης του Α' σταδίου, πλην της παραγράφου 22.Α.5 αυτού, αν το (α) τμήμα(τα) της σύμβασης το (α) οποίο (α) ο κύριος ανάδοχος είχε αναφέρει στην προσφορά του, κατά το άρθρο 58 του ν. 4412/2016 ή κατά την έναρξη εκτέλεσης της σύμβασης ή κατά τη διάρκεια αυτής, σύμφωνα με την παρ. 4 του άρθρου 131 του ν. 4412/2016, ότι προτίθεται να αναθέσει υπό μορφή υπεργολαβίας σε τρίτους, **υπερβαίνει το ποσοστό του τριάντα τοις εκατό (30%)** της συνολικής αξίας της σύμβασης, όπως αυτή έχει τροποποιηθεί, σύμφωνα με το άρθρο 132 του ίδιου νόμου και

ii) των λόγων αποκλεισμού του άρθρου 22.Α.1, 22.Α.2 και 22.Α.9 (άρθρα 73 παρ. 1 και 2 και 74 ν. 4412.2016), αν το (α) τμήμα(τα) της σύμβασης, το (α) οποίο (α) ο κύριος ανάδοχος είχε αναφέρει στην



Ευρωπαϊκή Ένωση

Μηχανισμός Έκτακτης Βοήθειας του Ευρωπαϊκού Ταμείου
Ασύλου, Μετανάστευσης και Ένταξης

Ισότητα, Αλληλεγγύη, Προστασία

Με τη συγχρηματοδότηση της Ελλάδας και της Ευρωπαϊκής Ένωσης



Ταμείο
Εσωτερικής
Ασφάλειας
2014-2020

προσφορά του, κατά το άρθρο 58 ή κατά την έναρξη εκτέλεσης της σύμβασης ή κατά τη διάρκεια αυτής, σύμφωνα με την παρ. 4 του άρθρου 131 του ν. 4412/2016, ότι προτίθεται να αναθέσει υπό μορφή υπεργολαβίας σε τρίτους, **δεν υπερβαίνει το ποσοστό του τριάντα τοις εκατό (30%)** της συνολικής αξίας της σύμβασης, όπως αυτή έχει τροποποιηθεί, σύμφωνα με το άρθρο 132 του ίδιου νόμου και

γ) απαιτεί υποχρεωτικά από τον οικονομικό φορέα να αντικαταστήσει έναν υπεργολάβο, όταν, κατόπιν του ελέγχου και της επαλήθευσης των ως άνω περιπτώσεων (α) και (β.i) ή (β.ii), διαπιστώνεται ότι δεν πληρούνται οι όροι επαγγελματικής καταλληλότητας του υπεργολάβου ή όταν συντρέχουν στο πρόσωπο του οι, ανά περίπτωση, λόγοι αποκλεισμού του.

Άρθρο 25: Διάφορες ρυθμίσεις

25.1 Η έγκριση κατασκευής του δημοπρατούμενου έργου, αποφασίστηκε με την αριθμ. 31757/28-05-2021 (ΑΔΑ: 6ΣΘ946ΜΔΨΟ-Δ2Φ) Απόφαση. Η έγκριση της παρούσας πρόσκλησης υποβολής προσφορών και των τευχών του Β' σταδίου αποφασίστηκε με την υπ' αριθμ. 153995/27-07-2021 απόφαση του Γενικού Γραμματέα Μεταναστευτικής Πολιτικής (ΑΔΑ: ΨΖΥΧ46ΜΔΨΟ-Η1Ν)

25.2 Ο Κύριος του Έργου μπορεί να εγκαταστήσει για το έργο αυτό Τεχνικό Σύμβουλο. Ο Ανάδοχος του έργου, έχει την υποχρέωση να διευκολύνει τις δραστηριότητες του Τεχνικού Συμβούλου, που πηγάζουν από τη συμβατική σχέση της Υπηρεσίας με αυτόν.

25.3 Οι προσφέροντες, με την υποβολή της προσφοράς τους, αποδέχονται ανεπιφύλακτα τους όρους της παρούσας.

25.4 Η Αναθέτουσα Αρχή ενημερώνει το φυσικό πρόσωπο που υπογράφει την προσφορά ως προσφέρων ή ως νόμιμος εκπρόσωπος προσφέροντος, ότι η ίδια ή και τρίτοι, κατ' εντολή και για λογαριασμό της, θα επεξεργάζονται προσωπικά δεδομένα που περιέχονται στους φακέλους της προσφοράς και τα αποδεικτικά μέσα τα οποία υποβάλλονται σε αυτήν, στο πλαίσιο του παρόντος Διαγωνισμού, για το σκοπό της αξιολόγησης των προσφορών και της ενημέρωσης έτερων συμμετεχόντων σε αυτόν, λαμβάνοντας κάθε εύλογο μέτρο για τη διασφάλιση του απόρρητου και της ασφάλειας της επεξεργασίας των δεδομένων και της προστασίας τους από κάθε μορφής αθέμιτη επεξεργασία, σύμφωνα με τις διατάξεις της κείμενης νομοθεσίας περί προστασίας προσωπικών δεδομένων.

25.5. Ουδεμία ευθύνη του Δημοσίου προς αποζημίωση θεμελιώνεται σε περίπτωση τήρησης των προϋποθέσεων και της διαδικασίας του παρόντος.

25.6 Αν, μετά από την τυχόν οριστικοποίηση της έκπτωσης του αναδόχου, σύμφωνα με τα ειδικότερα οριζόμενα στο άρθρο 160 του ν.4412/2016, η Προϊσταμένη Αρχή αποφασίσει την ολοκλήρωση του έργου, προσκαλεί τον επόμενο κατά σειρά μειοδότη του παρόντος διαγωνισμού και του προτείνει να αναλάβει αυτός το έργο ολοκλήρωσης της έκπτωτης εργολαβίας, με τους ίδιους όρους και προϋποθέσεις και βάσει της προσφοράς που υπέβαλε στον διαγωνισμό. Η σύμβαση εκτέλεσης συνάπτεται, εφόσον εντός δεκαπέντε (15) ημερών από την κοινοποίηση της πρότασης περιέλθει στην Προϊσταμένη Αρχή έγγραφη και ανεπιφύλακτη αποδοχή της. Η άπρακτη πάροδος της προθεσμίας θεωρείται ως απόρριψη της πρότασης. Αν ο ανωτέρω μειοδότης δεν δεχθεί την πρόταση σύναψης σύμβασης, η Προϊσταμένη Αρχή προσκαλεί τον επόμενο κατά σειρά μειοδότη, ακολουθώντας κατά τα λοιπά την ίδια διαδικασία. Εφόσον και αυτός απορρίψει την πρόταση, η Προϊσταμένη Αρχή για την ανάδειξη αναδόχου στο έργο προσφεύγει κατά την κρίση της είτε στην ανοικτή δημοπρασία, είτε στη διαδικασία με διαπραγμάτευση, κατά τις οικείες διατάξεις του ν. 4412/2016.

Η διαδικασία της παρούσας δεν εφαρμόζεται μόνο στην περίπτωση που η Προϊσταμένη Αρχή κρίνει, ότι οι παραπάνω προσφορές δεν είναι ικανοποιητικές για τον κύριο του έργου ή έχουν επέλθει λόγω εφαρμογής νέων κανονισμών, αλλαγές στον τρόπο κατασκευής του έργου, ενώ μπορεί να εφαρμόζεται αναλογικά και σε περίπτωση ολοκλήρωσης του έργου, ύστερα από



Ευρωπαϊκή Ένωση

Μηχανισμός Έκτακτης Βοήθειας του Ευρωπαϊκού Ταμείου
Ασύλου, Μετανάστευσης και Ένταξης

Ισότητα, Αλληλεγγύη, Προστασία

Με τη συγχρηματοδότηση της Ελλάδας και της Ευρωπαϊκής Ένωσης



αυτοδίκαιη διάλυση της σύμβασης κατόπιν πτώχευσης του αναδόχου ή διάλυση με υπαιτιότητα του κυρίου του έργου κατά τις κείμενες διατάξεις.

Άγιος Ιωάννης Ρέντης, 27/07/2021

ΣΥΝΤΑΧΘΗΚΕ

ΕΛΕΓΧΘΗΚΕ

ΘΕΩΡΗΘΗΚΕ

Α.ΖΕΡΜΑΣ
ΥΠΑΛΛΗΛΟΣ
ΤΕΧΝΙΚΗ ΥΠΗΡΕΣΙΑ ΥΜΑ

Π.ΜΠΙΝΙΟΣ
ΠΡΟΪΣΤΑΜΕΝΟΣ ΤΟΥ ΤΜΗΜΑΤΟΣ
ΜΕΛΕΤΩΝ & ΚΑΤΑΣΚΕΩΝ
ΤΕΧΝΙΚΗ ΥΠΗΡΕΣΙΑ ΥΜΑ

Α.ΜΑΤΙΑΤΟΣ
ΔΙΕΥΘΥΝΤΗΣ
ΤΕΧΝΙΚΗ ΥΠΗΡΕΣΙΑ ΥΜΑ

ΕΓΚΡΙΘΗΚΕ

Με την αριθμό πρωτ. 153995/27-07-2021 (ΑΔΑ: ΨΖΥΧ46ΜΔΨΟ-Η1Ν) απόφαση

ΠΑΤΡΟΚΛΟΣ ΓΕΩΡΓΙΑΔΗΣ
ΓΕΝΙΚΟΣ ΓΡΑΜΜΑΤΕΑΣ ΜΕΤΑΝΑΣΤΕΥΤΙΚΗΣ ΠΟΛΙΤΙΚΗΣ



Ευρωπαϊκή Ένωση

Μηχανισμός Έκτακτης Βοήθειας του Ευρωπαϊκού Ταμείου
Ασύλου, Μετανάστευσης και Ένταξης

Ισότητα, Αλληλεγγύη, Προστασία

Με τη συγχρηματοδότηση της Ελλάδας και της Ευρωπαϊκής Ένωσης



ΠΑΡΑΡΤΗΜΑ Ι - Περιεχόμενο Αρχικής Προσφοράς

Η αρχική προσφορά θα περιλαμβάνει το Σχέδιο Γενικής Διάταξης (masterplan) κάθε δομής, σύμφωνα με τα παρακάτω.

A. Γενικοί όροι:

1. Κάθε δομή θα αναπτυχθεί εντός των ορίων που εμφανίζονται στα αντίστοιχα τοπογραφικά διαγράμματα που επισυνάπτονται στα έγγραφα της σύμβασης.
2. Το σχέδιο γενικής διάταξης κάθε δομής θα συνάδει με τα οριζόμενα στην Τεχνική περιγραφή, τις απαιτήσεις επιτελεστικότητας και τους λοιπούς όρους των τευχών δημοπράτησης.
3. Θα ληφθούν υπόψη οι λειτουργικές και κτιριακές προδιαγραφές των εγκαταστάσεων των Δομών Φιλοξενίας, όπως αυτές περιγράφονται στην Υ.Α. 23/13532 (ΦΕΚ 5272/Β/30-11-2020) «Γενικός Κανονισμός Λειτουργίας Δομών Προσωρινής Υποδοχής και Δομών Προσωρινής Φιλοξενίας πολιτών τρίτων χωρών ή ανιθαγενών, που λειτουργούν με μέριμνα της Υπηρεσίας Υποδοχής και Ταυτοποίησης», οι Κατευθυντήριες γραμμές της ΕΑΣΟ για τις συνθήκες υποδοχής: πρότυπα διαδικασιών και δείκτες, (<https://www.easo.europa.eu/news-events/easo-guidance-reception-conditions-operational-standards-and-indicators>), καθώς και οι οδηγίες της Πυροσβεστικής Υπηρεσίας, σύμφωνα με την από 14-7-2016 διαταγή της Διεύθυνσης Πυροσβεστικών Επιχειρήσεων με θέμα: «Επιχειρησιακός Σχεδιασμός Πυροσβεστικού Σώματος, Πυροπροστασία σε Δομές φιλοξενίας προσφύγων και μεταναστών».
4. Θα ληφθούν υπόψη οι πρότυπες περιβαλλοντικές δεσμεύσεις (Π.Π.Δ) σύμφωνα με τα οριζόμενα στις κατωτέρω αναφερόμενες εγκεκριμένες δηλώσεις υπαγωγής, που επισυνάπτονται στα τεύχη:
 - a. Για τη Λέσβο η σύμφωνα με την υπ' αριθμ. πρωτ. 9201/14-05-2021 Δήλωση υπαγωγής, η οποία εγκρίθηκε με την υπ' αριθμ. πρωτ. 10992/17-5-2021 (ΑΔΑ: 6Λ2Λ46ΜΔΨΟ-75Λ) απόφαση του Υπουργού Μετανάστευσης και Ασύλου "Έγκριση δήλωσης υπαγωγής και υπαγωγή σε Πρότυπες Περιβαλλοντικές Δεσμεύσεις του έργου «Κατασκευή Περιφερειακών Υπηρεσιών, Δομών και Διακριτών χώρων του άρθρου 8 του ν. 4375/2016 στη Νήσο Λέσβο», στη θέση "Βάστρια" (Πλάτη), Δ.Ε. Λουτροπόλεως Θερμής Δήμου Μυτιλήνης & Δ.Ε. Αγ. Παρασκευής, Δήμου Δυτικής Λέσβου, της Περιφερειακής Ενότητας Λέσβου της Περιφέρειας Βορείου Αιγαίου"
 - b. Για τη νήσο Χίο σύμφωνα με την υπ' αριθμ. πρωτ. 690/29-03-2021 Δήλωση υπαγωγής, η οποία εγκρίθηκε με την υπ' αριθμ. πρωτ. 707/31-3-2021 (ΑΔΑ: ΨΑΗ246ΜΔΨΟ-Z8Ε) απόφαση του Υπουργού Μετανάστευσης και Ασύλου "Έγκριση της υπ' αριθμ. 690/29-3-2021 δήλωσης υπαγωγής και υπαγωγή σε Πρότυπες Περιβαλλοντικές Δεσμεύσεις του έργου «Κατασκευή Περιφερειακών Υπηρεσιών, Δομών και Διακριτών χώρων του άρθρου 8 του ν. 4375/2016 στη Νήσο Χίο»".
 - c. Για το Φυλάκιο Έβρου σύμφωνα με την υπ' αριθμ. πρωτ. 689/29-03-2021 Δήλωση υπαγωγής, η οποία εγκρίθηκε με την υπ' αριθμ. πρωτ. 704/30-3-2021 (ΑΔΑ: 6Φ3Ε46ΜΔΨΟ-ΧΒΒ) απόφαση του Υπουργού Μετανάστευσης και Ασύλου "Έγκριση δήλωσης υπαγωγής και υπαγωγή σε Πρότυπες Περιβαλλοντικές Δεσμεύσεις του έργου «Αναβάθμιση υφιστάμενης Δομής της παρ. 4. του Άρθρου 8 του Ν.4375/2016, στο Φυλάκιο στην Π.Ε. Έβρου»".
5. Τα Σχέδια Γενικής Διάταξης (masterplan) για κάθε δομή θα υποβληθούν μέσω του συστήματος «Επικοινωνία» του ΕΣΗΔΗΣ σε μορφή αρχείου Portable Document Format (PDF) και σε DWG. Τα αρχεία σε μορφή PDF θα υπογράφονται από τους προσφέροντες με προηγμένη ηλεκτρονική υπογραφή με χρήση εγκεκριμένων πιστοποιητικών. Μετά την ανωτέρω ηλεκτρονική υποβολή, σύμφωνα με τη διαδικασία που ορίζεται στην πρόσκληση, τα Σχέδια Γενικής Διάταξης θα υποβληθούν εντύπως σε δύο (2) αντίγραφα κλίμακας 1:1000 ή 1:2000 στην έδρα της Αναθέτουσας Αρχής.

B. Ειδικό όροι:

Το Σχέδιο Γενικής Διάταξης (masterplan) για κάθε δομή θα περιλαμβάνει κατ' ελάχιστον τα παρακάτω:

1. Τα διαφορετικά επίπεδα, τα οποία θα διαμορφωθούν με φυσικά πρανή ή με την κατασκευή τοιχίων αντιστήριξης και τα διακριτά επιμέρους τμήματα σε κάθε επίπεδο, όπως



Ευρωπαϊκή Ένωση

Μηχανισμός Έκτακτης Βοήθειας του Ευρωπαϊκού Ταμείου
Ασύλου, Μετανάστευσης και Ένταξης

Ισότητα, Αλληλεγγύη, Προστασία

Με τη συγχρηματοδότηση της Ελλάδας και της Ευρωπαϊκής Ένωσης



περιγράφονται στην Τεχνική περιγραφή, στα οποία θα φαίνεται η υψομετρική αποτύπωση του φυσικού και διαμορφωμένου εδάφους. (Ενδεικτικά επιμέρους τμήματα: ΠΡΟΚΕΚΑ, Ελεγχόμενη Φιλοξενία, Μονογονεϊκών Οικογενειών για γυναίκες/άνδρες, Ασυνόδευτων Ανήλικων, Κοινόχρηστων Δραστηριοτήτων, Προσωρινής Διαμονής – Καραντίνας, Κτιρίων Περιθάλψης - Απομόνωσης, Χώρος Η/Μ εγκαταστάσεων, Πρώτης Υποδοχής – Ταυτοποίησης, Υπηρεσιών Διοίκησης Δομής, Χώρος Μονάδας Επεξεργασίας Λυμάτων – Αποθηκών). Ειδικά η Δομή της Χίου θα πρέπει να αναπτυχθεί στα ήδη προδιαγεγραμμένα δύο (2) διαφορετικά επίπεδα που αποτυπώνονται στο συνημμένο σχέδιο. Για τη Δομή στο Φυλάκιο, λόγω της επίπεδης επιφάνειας του ακινήτου δεν απαιτείται υψομετρική αποτύπωση.

2. Την περιμετρική οδοποιία και την εσωτερική οδοποιία, τις εσωτερικές και εξωτερικές περιφράξεις, καθώς και τις σχετικές θύρες εισόδου-εξόδου.
3. Το σύνολο των κτιρίων που προβλέπονται στην τεχνική περιγραφή και τα λοιπά τεύχη δημοπράτησης, σύμφωνα με τους παρακάτω πίνακες ανά δομή:
 - a. ΚΕΔΝ ΛΕΣΒΟΥ

ΛΕΣΒΟΣ		
ΠΕΡΙΓΡΑΦΗ ΚΤΙΡΙΟΥ	ΠΟΣΟΤΗΤΑ	ΕΝΔΕΙΚΤΙΚΕΣ ΔΙΑΣΤΑΣΕΙΣ
Ισόγειο κτίριο διαμονής (720Μ2)	16	50m x 14,5m
Διώροφο κτίριο διαμονής (1.440Μ2)	11	50m x 14,5m
Ισόγειο κτίριο διαμονής ασυνόδευτων (580Μ2)	2	40m x 14,5m
Κτίριο εστίασης (600 Μ2)	4	30m x 20m
Κτίριο εστίασης (340 Μ2)	3	20m x 17m
Κτίριο εστίασης (170 Μ2)	18	17m x 10m
Κτίριο γραφείων διοίκησης (170 Μ2)	8	17m x 10m
Κτίριο γραφείων φρουράς (170 Μ2)	2	17m x 10m
Κτίριο πολυχώρου (170 Μ2)	1	17m x 10m
Κτίριο Αναρρωτηρίου - COVID (170 Μ2)	1	17m x 10m
Κτίριο γραφείων υπηρεσιών συντήρησης (170 Μ2)	1	17m x 10m
Κτίριο δημιουργικής απασχόλησης (50 Μ2)	8	8,1m x 6,2m
Κτίριο αιθουσών - γραφείων (50 Μ2)	2	8,1m x 6,2m
Κτίριο Η/Υ (50 Μ2)	1	8,1m x 6,2m
Κτίριο πλυντήρια - κουζίνες (50 Μ2)	16	8,1m x 6,2m
Κτίριο ιατρείου (25 Μ2)	16	8,1m x 3,1m
Κτίριο διοίκησης (25 Μ2)	22	8,1m x 3,1m
Κτίριο καταστήματος (25 Μ2)	20	8,1m x 3,1m
Φυλάκιο (10Μ2)	20	4m x 2,5m
Οικίσκοι διπλού WC	10	2,5m x 1,5m
Οικίσκος WC ΑΜΕΑ	6	1,9m x 1,5m
Κτίριο Ταυτοποίησης - Διαφόρων Υπηρεσιών (25 Μ2)	23	8,1m x 3,1m
RUB HALL (240Μ2)	1	24m x 10m
Κτίριο Κλινικής (390 Μ2)	1	25,6m x 15,6m

b. ΚΕΔΝ ΧΙΟΥ

ΧΙΟΣ		
ΠΕΡΙΓΡΑΦΗ ΚΤΙΡΙΟΥ	ΠΟΣΟΤΗΤΑ	ΕΝΔΕΙΚΤΙΚΕΣ ΔΙΑΣΤΑΣΕΙΣ
Ισόγειο κτίριο διαμονής (500Μ2)	8	50m x 10m
Διώροφο κτίριο διαμονής (1000Μ2)	8	53,5m x 10m
Ισόγειο κτίριο διαμονής ασυνόδευτων (400Μ2)	1	40m x 10m
Κτίριο εστίασης (600 Μ2)	2	30m x 20m



Ευρωπαϊκή Ένωση

Μηχανισμός Έκτακτης Βοήθειας του Ευρωπαϊκού Ταμείου Ασύλου, Μετανάστευσης και Ένταξης

Ισότητα, Αλληλεγγύη, Προστασία

Με τη συγχρηματοδότηση της Ελλάδας και της Ευρωπαϊκής Ένωσης



Κτίριο εστίασης (170 M2)	5	17m x 10m
Κτίριο γραφείων διοίκησης (170 M2)	4	17m x 10m
Κτίριο γραφείων φρουράς (170 M2)	1	17m x 10m
Κτίριο πολυχώρου (170 M2)	1	17m x 10m
Κτίριο Αναρρωτηρίου - COVID (170 M2)	1	17m x 10m
Κτίριο γραφείων υπηρεσιών συντήρησης (170 M2)	1	17m x 10m
Κτίριο δημιουργικής απασχόλησης (50 M2)	5	8,1m x 6,2m
Κτίριο αιθουσών - γραφείων (50 M2)	1	8,1m x 6,2m
Κτίριο Η/Υ (50 M2)	1	8,1m x 6,2m
Κτίρια πλυντηρίων - κουζίνες (25μ2)	9	8,1m x 3,1m
Κτίριο ιατρείου (25 M2)	11	8,1m x 3,1m
Κτίριο διοίκησης (25 M2)	10	8,1m x 3,1m
Κτίριο καταστήματος (25 M2)	9	8,1m x 3,1m
Φυλάκιο (10M2)	13	4m x 2,5m
Οικίσκοι διπλού WC	5	2,5m x 1,5m
Οικίσκος WC ΑΜΕΑ	3	1,9m x 1,5m
Κτίριο Ταυτοποίησης - Διαφόρων Υπηρεσιών (25 M2)	23	8,1m x 3,1m
RUB HALL (240M2)	1	24m x 10m
Κτίριο Κλινικής (390 M2)	1	25,6m x 15,6m

c. ΚΥΤ ΦΥΛΑΚΙΟΥ

ΦΥΛΑΚΙΟ			
ΠΕΡΙΓΡΑΦΗ ΚΤΙΡΙΟΥ		ΠΟΣΟΤΗΤΑ	ΕΝΔΕΙΚΤΙΚΕΣ ΔΙΑΣΤΑΣΕΙΣ
Ισόγειο κτίριο διαμονής ΠΡΟΚΕΚΑ	Χώρος διαμονής (360M2)	4	36m x 10m
	Αποθήκες κτιρίων διαμονής (58M2)	8	7m x 10m
Ισόγειο κτίριο διαμονής	Ισόγειο κτίριο διαμονής (280M2)	1	28m x 10m
	Αποθήκες κτιρίου διαμονής (98M2)	2	11m x 10m
Ισόγειο κτίριο γραφείων (500M2)		1	50m x 10m
Κτίριο εστίασης (170 M2)		5	17m x 10m
Κτίριο γραφείων διοίκησης (170 M2)		4	17m x 10m
Κτίριο γραφείων φρουράς (170 M2)		1	17m x 10m
Κτίριο πολυχώρου (170 M2)		1	17m x 10m
Κτίριο Αναρρωτηρίου - COVID (170 M2)		1	17m x 10m
Κτίριο γραφείων υπηρεσιών συντήρησης (170 M2)		1	17m x 10m
Κτίρια γενικής αποθήκης (170μ2)		1	17m x 10m
Κτίριο πλυντήρια - κουζίνες (50 M2)		6	8,1m x 6,2m
Οικίσκοι διαμονής ΑΜΕΑ (25μ2)		5	8,1m x 3,1m
Κτίριο καταστήματος (25 M2)		5	8,1m x 3,1m
Φυλάκιο (10M2)		12	4m x 2,5m
Οικίσκοι σκοπιάς		15	2,1m x 1,6m
Οικίσκοι διπλού WC		2	2,5m x 1,5m
Οικίσκος WC ΑΜΕΑ		2	1,9m x 1,5m
Μεταλλικό Στέγαστρο (ελάχιστου ύψους 3m) (300M2)		7	20m x 15m
Κτίριο Κλινικής (390 M2)		1	25,6m x 15,6m

4. Το σχέδιο σε κάθε δομή θα συνοδεύεται από υπόμνημα στο οποίο θα αναφέρονται τα οικονομικά, λειτουργικά και περιβαλλοντικά οφέλη της συγκεκριμένης πρότασης



Ευρωπαϊκή Ένωση

Μηχανισμός Έκτακτης Βοήθειας του Ευρωπαϊκού Ταμείου
Ασύλου, Μετανάστευσης και Ένταξης

Ισότητα, Αλληλεγγύη, Προστασία

Με τη συγχρηματοδότηση της Ελλάδας και της Ευρωπαϊκής Ένωσης



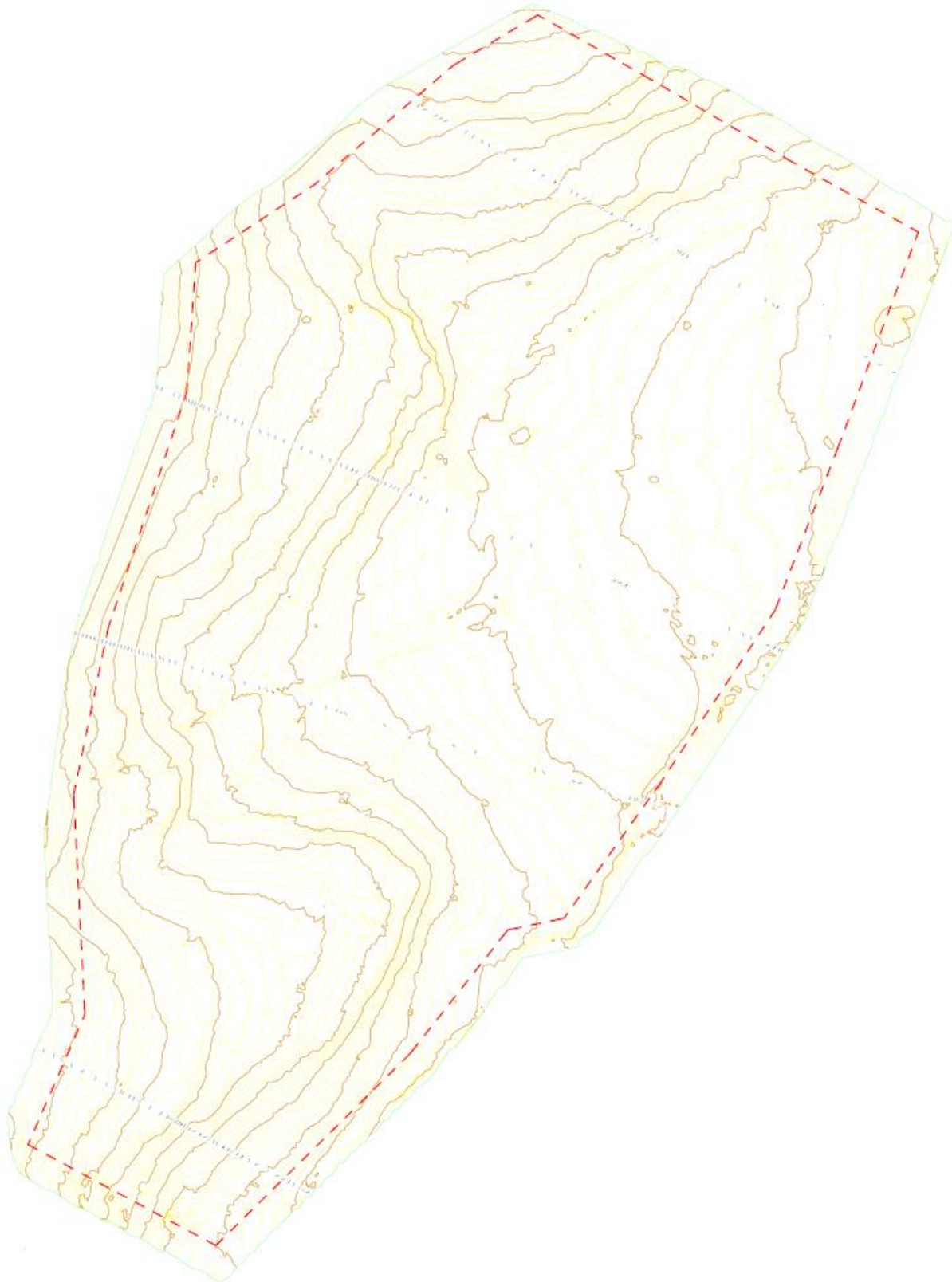

Ευρωπαϊκή Ένωση

Μηχανισμός Έκτακτης Βοήθειας του Ευρωπαϊκού Ταμείου
Ασύλου, Μετανάστευσης και Ένταξης

Ισότητα, Αλληλεγγύη, Προστασία

Με τη συγχρηματοδότηση της Ελλάδας και της Ευρωπαϊκής Ένωσης



Ταμείο
Εσωτερικής
Ασφάλειας
2014-2020

ΠΡΟΚΑΘΟΡΙΣΜΕΝΑ ΕΠΙΠΕΔΑ ΔΟΜΗΣ ΧΙΟΥ

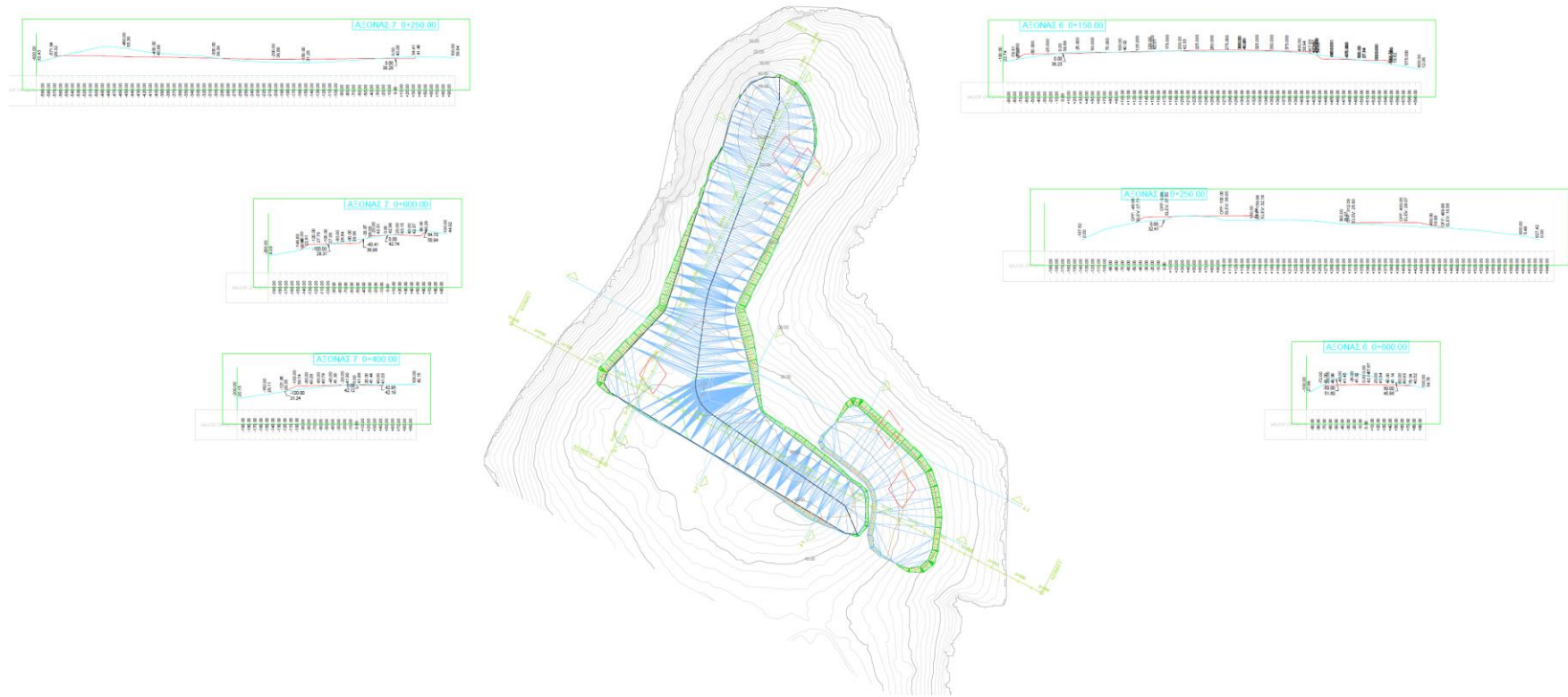

Ευρωπαϊκή Ένωση

Μηχανισμός Έκτακτης Βοήθειας του Ευρωπαϊκού Ταμείου
Ασύλου, Μετανάστευσης και Ένταξης

Ισότητα, Αλληλεγγύη, Προστασία

Με τη συγχρηματοδότηση της Ελλάδας και της Ευρωπαϊκής Ένωσης



**Ταμείο
Εσωτερικής
Ασφάλειας
2014-2020**

ΠΑΡΑΡΤΗΜΑ ΙΙ - Πίνακας Συμμόρφωσης Τεχνικής Προσφοράς-Μελέτης

A/A	ΚΩΔΙΚΟΣ ΑΠΑΙΤΗΣΗΣ	ΠΕΡΙΓΡΑΦΗ ΑΠΑΙΤΗΣΗΣ	ΣΥΜΜΟΡΦΩΣ Η (ΝΑΙ/ΟΧΙ)	ΠΑΡΑΠΟΜΠΗ ΣΤΗΝ ΤΕΧΝΙΚΗ ΠΡΟΣΦΟΡΑ / ΠΑΡΑΡΤΗΜΑΤΑ
Β. ΜΕΛΕΤΗΤΙΚΗ ΟΜΑΔΑ				
1	Γενικά Στοιχεία	Περιγραφή αποκλειστικής συνεργασίας με την μελετητική εταιρεία/γραφείο		
2	Καταλληλότητα άσκησης Επαγγελματικής Μελετητών Δραστηριότητας (Πτυχία)	<p>Πλήρωση προϋποθέσεων μελετητικής ομάδας με τα εξής πτυχία:</p> <ol style="list-style-type: none"> 1. Ε' ΤΑΞΗΣ (06) ΑΡΧΙΤΕΚΤΟΝΙΚΕΣ ΜΕΛΕΤΕΣ ΚΤΗΡΙΑΚΩΝ ΕΡΓΩΝ 2. Ε' ΤΑΞΗΣ (08) ΣΤΑΤΙΚΕΣ ΜΕΛΕΤΕΣ 3. Ε' ΤΑΞΗΣ (09) ΜΗΧΑΝΟΛΟΓΙΚΕΣ, ΗΛΕΚΤΡΟΛΟΓΙΚΕΣ ΚΑΙ ΗΛΕΚΤΡΟΝΙΚΕΣ ΜΕΛΕΤΕΣ 4. Γ' ΤΑΞΗΣ ΚΑΙ ΑΝΩ (13) ΥΔΡΑΥΛΙΚΕΣ ΜΕΛΕΤΕΣ 5. Γ' ΤΑΞΗΣ ΚΑΙ ΑΝΩ (16) ΤΟΠΟΓΡΑΦΙΚΕΣ ΜΕΛΕΤΕΣ 6. Α' ΤΑΞΗΣ ΚΑΙ ΑΝΩ (10) ΣΥΓΚΟΙΝΩΝΙΑΚΕΣ ΜΕΛΕΤΕΣ 7. Α' ΤΑΞΗΣ ΚΑΙ ΑΝΩ (18) ΧΗΜΙΚΟΤΕΧΝΙΚΕΣ ΜΕΛΕΤΕΣ ή Α' ΤΑΞΗΣ ΚΑΙ ΑΝΩ (17) ΧΗΜΙΚΕΣ ΜΕΛΕΤΕΣ & ΕΡΕΥΝΕΣ 		



Ευρωπαϊκή Ένωση

Μηχανισμός Έκτακτης Βοήθειας του Ευρωπαϊκού Ταμείου
Ασύλου, Μετανάστευσης και Ένταξης**Ισότητα, Αλληλεγγύη, Προστασία**

Με τη συγχρηματοδότηση της Ελλάδας και της Ευρωπαϊκής Ένωσης

Ταμείο
Εσωτερικής
Ασφάλειας
2014-2020

3	Δικαιολογητικά Μελετητικής Ομάδας	<p><u>1.3.1. Δικαιολογητικά αποδοχής συνεργασίας</u></p> <p>-Απόφαση Δ.Σ. Υποψηφίου σχετικά με τη συνεργασία με την μελετητική εταιρεία/γραφείο</p> <p>- Υπεύθυνη δήλωση του ορισθέντος νόμιμου εκπροσώπου του Υποψηφίου περί:</p> <p>(α) αποδοχής αποκλειστικής συνεργασίας με την μελετητική εταιρεία/γραφείο και (β) ανάληψη υποχρέωσης καταβολής αμοιβών στην μελετητική εταιρεία/γραφείο</p> <p>- Υπεύθυνη Δήλωση του νόμιμου εκπροσώπου κάθε μελετητικής εταιρείας/γραφείου περί: (α) αποδοχής συνεργασίας με τον Υποψήφιο, (β) συνέχισης της συνεργασίας για το σύνολο των μελετών σε περίπτωση που ο Υποψήφιος επιλεγεί, (γ) παράστασης της μελετητικής ομάδας όπου και (δ) καταβολής αμοιβής από τον Υποψήφιο χωρίς καμία απαίτηση από τον ΚτΕ</p>		
		<p><u>1.3.2. Πιστοποιητικά Εγγραφής στα Μητρώα Μελετητών</u></p> <p>Αντίγραφα πτυχίων του άρθρου 1.2 του ΚΜΕ</p>		
Γ. ΠΕΡΙΕΧΟΜΕΝΑ ΜΕΛΕΤΩΝ ΠΡΟΣΦΟΡΑΣ				
Γ.1. ΑΡΧΙΤΕΚΤΟΝΙΚΗ ΜΕΛΕΤΗ				
Γ.1.1. ΚΑΤΑΛΟΓΟΣ ΣΧΕΔΙΩΝ ΚΑΙ ΤΕΥΧΩΝ ΑΡΧΙΤΕΚΤΟΝΙΚΗΣ ΜΕΛΕΤΗΣ				
4	1. Σχέδια (Πληρότητα)	<p>- Σχέδιο γενικής διάταξης - διαμόρφωσης περιβάλλοντος χώρου 1:500</p> <p>- Κατόψεις όλων των επιπέδων των κτιρίων εμβαδού άνω των 100m² 1:100</p> <p>- Τομές 1:100</p> <p>- Όψεις 1:100</p>		
5	2. Τεύχη (Πληρότητα)	- Τεχνική έκθεση - Λειτουργική και Τεχνική Περιγραφή		



Ευρωπαϊκή Ένωση

Μηχανισμός Έκτακτης Βοήθειας του Ευρωπαϊκού Ταμείου
Ασύλου, Μετανάστευσης και Ένταξης

Ισότητα, Αλληλεγγύη, Προστασία

Με τη συγχρηματοδότηση της Ελλάδας και της Ευρωπαϊκής Ένωσης



Ταμείο
Εσωτερικής
Ασφάλειας
2014-2020

Γ.1.2. ΠΕΡΙΕΧΟΜΕΝΟ ΣΧΕΔΙΩΝ				
6	1. Κατόψεις όλων των επιπέδων των κτιρίων εμβαδού άνω των 100m ² (κλ. 1:100)	<p>Περιέχουν τα εξής:</p> <ul style="list-style-type: none"> • Διαστάσεις γενικές και επιμέρους • Εξοπλισμό των χώρων (κλίνες, ερμάρια, πάγκοι, νιπτήρες, εξοπλισμός W.C., πλυντήρια, κτλ.) • Τοίχους, ανοίγματα και ένδειξη τρόπου λειτουργίας θυρών • Διάκριση τοιχοδομών, ελαφρών διαχωριστικών κ.λπ.. • Κλιμακοστάσια, ράμπες • Θέσεις τομών 		
7	2. Τομές (κλ. 1:100)	Δύο κατ' ελάχιστον χαρακτηριστικές τομές		
8	3. Όψεις (κλ. 1:100)	Εμφανίζονται όλες οι εξωτερικές όψεις του κάθε κτιρίου σε κλίμακα 1:100		
Γ.1.3. ΠΕΡΙΕΧΟΜΕΝΑ ΤΕΥΧΩΝ				
9	1. Τεχνική έκθεση	Συνοπτική περιγραφή υλικών και οικοδομικών λύσεων στα διάφορα κτίρια.		
Γ.2.ΣΤΑΤΙΚΗ ΜΕΛΕΤΗ				
Γ. 2.1.ΚΑΤΑΛΟΓΟΣ ΣΧΕΔΙΩΝ ΚΑΙ ΤΕΥΧΩΝ ΣΤΑΤΙΚΗΣ ΜΕΛΕΤΗΣ				
10	1. Σχέδια	<ul style="list-style-type: none"> - Σχέδια φέρουσας κατασκευής μεταλλικών κτιρίων άνω των 100m² 1:100 - Τομές των χαρακτηριστικών φορέων_1:100, 1:50 - Όψεις, τομές τυπικών τοίχων αντιστήριξης περιβάλλοντα χώρου_1:100, 1:50 		
11	2. Τεύχη	Τεχνική έκθεση-Παραδοχές-Υλικά		
Γ.3. ΜΕΛΕΤΗ Η/Μ ΕΓΚΑΤΑΣΤΑΣΕΩΝ				
Γ.3.1.ΚΑΤΑΛΟΓΟΣ ΣΧΕΔΙΩΝ ΚΑΙ ΤΕΥΧΩΝ ΗΛΕΚΤΡΟΜΗΧΑΝΟΛΟΓΙΚΗΣ ΜΕΛΕΤΗΣ				
12	1. Σχέδια	<ul style="list-style-type: none"> - Σχέδια γενικής διάταξης - διαμόρφωσης περιβάλλοντος χώρου με Η/Μ εγκαταστάσεις_1:500 - Σχέδια κατόψεων με Η/Μ εγκαταστάσεις όλων των επιπέδων των κτιρίων άνω των 100m²_1:100 		
13	2. Τεύχη	Τεχνική Περιγραφή		
Γ.3.2.ΠΕΡΙΕΧΟΜΕΝΑ ΣΧΕΔΙΩΝ				



Ευρωπαϊκή Ένωση

Μηχανισμός Έκτακτης Βοήθειας του Ευρωπαϊκού Ταμείου Ασύλου, Μετανάστευσης και Ένταξης

Ισότητα, Αλληλεγγύη, Προστασία

Με τη συγχρηματοδότηση της Ελλάδας και της Ευρωπαϊκής Ένωσης

Ταμείο
Εσωτερικής
Ασφάλειας
2014-2020

14	1. Ύδρευση κτιρίων	-Σχέδια κατόψεων σε κλίμακα 1:100 -Σχηματικά διαγράμματα υδροστασιών (ύδρευσης – greywater) χωρίς κλίμακα που θα δείχνουν τη συνδεσμολογία κ.λ.π. και τον εξοπλισμό.		
15	2. Αποχέτευση κτιρίων	Σχέδια κατόψεων σε κλίμακα 1:100		
16	3. Μελέτη Ενεργητικής Πυροπροστασίας	3.1.1. Πυρόσβεση – κατασβέσεις Σχέδια κατόψεων σε κλίμακα 1:100 στα οποία θα φαίνονται: - Η θέση των πυροσβεστικών φωλιών και των σταθμών ειδικών πυροσβεστικών εργαλείων και μέσων. - Η διάταξη του δικτύου πυρόσβεσης. - Οι τοπικές κατασβέσεις. - Τα χαρακτηριστικά του πυροσβεστικού συγκροτήματος και η χωρητικότητα των δεξαμενών νερού.		
		3.1.2. Πυρανίχνευση Σχέδια κατόψεων σε κλίμακα 1:100		
		3.1.3. Αντλιοστάσιο πυρόσβεσης Σχηματικά διαγράμματα χωρίς κλίμακα που θα δείχνουν τη συνδεσμολογία κ.λ.π.		
17	4. Μελέτη Κλιματισμού – Αερισμού	4.1.1. Δίκτυο σωληνώσεων Σχέδια κατόψεων σε κλίμακα 1:100		
		4.1.2 Δίκτυα αεραγωγών Σχέδια κατόψεων κλίμακας 1:100, για το δίκτυο αεραγωγών εάν προβλέπεται		
18	5. Μελέτη Ηλεκτρικών Εγκαταστάσεων Ισχυρών Ρευμάτων	5.1.1 Υποσταθμοί Σχέδια κατόψεων σε κλίμακα 1:50 στα οποία εικονίζεται η θέση των διατάξεων μέσης τάσης, οι μετασχηματιστές (με την ισχύ τους) και οι πίνακες χαμηλής τάσης.		
		5.1.2. Ρευματοδότες – κίνηση Σχέδια κατόψεων κτιρίων σε κλίμακα 1:100, στα οποία εικονίζεται η διανομή ισχύος, οι θέσεις των ηλεκτρικών πινάκων, οι θέσεις των ρευματοδοτών και των ηλεκτρικών παροχών του εξοπλισμού. Σχέδιο γενικής διάταξης σε κατάλληλη κλίμακα όπου θα εικονίζεται η διανομή		



Ευρωπαϊκή Ένωση

Μηχανισμός Έκτακτης Βοήθειας του Ευρωπαϊκού Ταμείου
Ασύλου, Μετανάστευσης και Ένταξης**Ισότητα, Αλληλεγγύη, Προστασία**

Με τη συγχρηματοδότηση της Ελλάδας και της Ευρωπαϊκής Ένωσης

Ταμείο
Εσωτερικής
Ασφάλειας
2014-2020

		ισχύος, οι θέσεις των ηλεκτρικών πινάκων.		
		5.1.3. Γείωση και αντικεραυνική προστασία Τεχνική περιγραφή του συστήματος εγκατάστασης αντικεραυνικής προστασίας και των γειώσεων.		
		5.1.4. Φωτισμός Σχέδια κατόψεων κτιρίων όπου φαίνονται το είδος και ο αριθμός των φωτιστικών σωμάτων		
		5.1.5. Μονογραμμικά διαγράμματα (Σε σχέδιο χωρίς κλίμακα) Συνδεσμολογία μέσης τάσης – μετασχηματιστές – πεδία χαμηλής τάσης		
19	6. Μελέτη Ηλεκτρικών Εγκαταστάσεων Ασθενών Ρευμάτων	<ul style="list-style-type: none"> - Σχέδια κατόψεων κτιρίων στα οποία φαίνεται η θέση όλων των συσκευών. Στο σχέδιο γενικής διάταξης σε κατάλληλη κλίμακα θα εικονίζεται η θέση του εξοπλισμού ασθενών ρευμάτων - Σχέδια γενικής διάταξης σε κατάλληλη κλίμακα όπου εικονίζεται η θέση του εξοπλισμού ασθενών ρευμάτων 		
20	7. Μελέτη Κεντρικού Συστήματος Ελέγχου (BMS)	<ul style="list-style-type: none"> - Σχέδια κατόψεων κτιρίων σε κλίμακα 1:100 όπου απεικονίζονται οι θέσεις των ΑΚΕ - Σχέδια γενικής διάταξης σε κατάλληλη κλίμακα όπου εικονίζεται η θέση του εξοπλισμού 		
Γ.3.3. ΠΕΡΙΕΧΟΜΕΝΑ ΤΕΥΧΩΝ				
21	1. Τεχνική έκθεση - Τεχνική περιγραφή	Τεχνική έκθεση - Τεχνική περιγραφή για το σύνολο των Η/Μ εγκαταστάσεων όπως ανωτέρω προσδιορίζονται όπου θα περιγράφεται η επιλογή των συγκεκριμένων λύσεων και παραδοχών για κάθε εγκατάσταση.		
Γ.4. ΜΕΛΕΤΗ ΓΕΝΙΚΟΥ ΔΙΚΤΥΟΥ ΑΠΟΧΕΤΕΥΣΗΣ ΟΜΒΡΙΩΝ, ΑΚΑΘΑΡΤΩΝ ΚΑΙ ΔΙΚΤΥΟΥ ΥΔΡΕΥΣΗΣ - GREYWATER				



Ευρωπαϊκή Ένωση

Μηχανισμός Έκτακτης Βοήθειας του Ευρωπαϊκού Ταμείου
Ασύλου, Μετανάστευσης και Ένταξης**Ισότητα, Αλληλεγγύη, Προστασία**

Με τη συγχρηματοδότηση της Ελλάδας και της Ευρωπαϊκής Ένωσης

Ταμείο
Εσωτερικής
Ασφάλειας
2014-2020

22	1. Μελέτη δικτύου Αποχέτευσης Ομβρίων	<p>1.1. Γενική οριζοντιογραφία όπου σε υπόβαθρα 1:5.000 της ΓΥΣ θα επισημανθεί το υδρογραφικό δίκτυο και θα προσδιοριστούν οι εξωτερικές λεκάνες απορροής.</p> <p>1.2. Οριζοντιογραφία του δικτύου αποχέτευσης ομβρίων που θα περιλαμβάνει όλους τους προτεινόμενους κλειστούς και ανοικτούς αγωγούς.</p> <p>1.3. Τυπικές διατομές ανοικτών και κλειστών αγωγών και σχέδια φρεατίων επίσκεψης, υδροσυλλογής, κλπ.</p> <p>1.4. Υδρολογία όπου αναφέρονται οι καμπύλες έντασης διάρκειας βροχής με τις οποίες υπολογίζονται τα έργα αποχέτευσης ομβρίων, καθώς και ο χρόνος επαναφοράς βροχόπτωσης.</p> <p>1.5. Περιγραφή των προτεινόμενων λύσεων και αναφορά των μεθόδων των υδραυλικών υπολογισμών.</p>		
23	2. Μελέτη Δικτύου Αποχέτευσης Ακαθάρτων	<p>2.1. Οριζοντιογραφία του δικτύου που περιλαμβάνει τους κύριους αγωγούς αποχέτευσης, τις θέσεις και των αρίθμηση των φρεατίων, την θέση των εγκαταστάσεων καθαρισμού, τον τελικό αποδέκτη.</p> <p>2.2. Τυπικές διατομές - Τυπικά σχέδια με τυπικές διατομές των αγωγών αποχέτευσης.</p> <p>2.3. Τυπικά σχέδια των τυπικών φρεατίων επίσκεψης, φρεατίων πτώσης, τυπικές συνδέσεις με αγωγούς κτιρίων κλπ.</p> <p>2.4. Περιγραφή των προτεινόμενων λύσεων και αναφορά των μεθόδων των υδραυλικών υπολογισμών.</p>		
24	3. Μελέτη Δικτύου Ύδρευσης	<p>3.1. Οριζοντιογραφία του δικτύου όπου θα φαίνονται οι αγωγοί ύδρευσης, οι συσκευές ελέγχου και προστασίας καθώς και η θέση και το μέγεθος των δεξαμενών ύδρευσης,</p> <p>3.2. Τυπικές διατομές - Τυπικά σχέδια με τυπικές διατομές των αγωγών ύδρευσης</p> <p>3.3. Τυπικά σχέδια των φρεατίων δικλίδων, αεροεξαγωγών, τυπικές συνδέσεις με αγωγούς κτιρίων κλπ.</p> <p>3.4. Περιγραφή του δικτύου και του εξοπλισμού του δικτύου ύδρευσης.</p>		



Ευρωπαϊκή Ένωση

Μηχανισμός Έκτακτης Βοήθειας του Ευρωπαϊκού Ταμείου
Ασύλου, Μετανάστευσης και Ένταξης**Ισότητα, Αλληλεγγύη, Προστασία**

Με τη συγχρηματοδότηση της Ελλάδας και της Ευρωπαϊκής Ένωσης

Ταμείο
Εσωτερικής
Ασφάλειας
2014-2020

25	4. Μελέτη Δικτύου Greywater	<p>4.1. Οριζοντιογραφία του δικτύου όπου θα φαίνονται οι αγωγοί greywater, οι συσκευές ελέγχου και προστασίας καθώς και η θέση και το μέγεθος της δεξαμενής greywater,</p> <p>4.2. Τυπικές διατομές – Τυπικά σχέδια με τυπικές διατομές των αγωγών</p> <p>4.3. Τυπικά σχέδια των φρεατίων δικλίδων, αεροεξαγωγών, τυπικές συνδέσεις με αγωγούς κτιρίων κλπ.</p> <p>4.4. Περιγραφή του δικτύου και του εξοπλισμού του δικτύου greywater.</p>		
Γ.5. ΜΕΛΕΤΗ ΟΔΟΠΟΙΑΣ				
26	1. Μελέτη οδοποιίας	<p>1. Οριζοντιογραφία των οδών σε κλίμακα 1:500 με τις συντεταγμένες των κορυφών, τα στοιχεία των καμπυλών, την χιλιομέτρηση, κλπ.</p> <p>2. Κατά μήκος τομές σε κλ 1:500/1:50 στις οποίες αναγράφονται οι κλίσεις, τα στοιχεία των κατακορύφων και οριζοντίων καμπυλών, τα ερυθρά υψόμετρα, τα υψόμετρα εδάφους, τα υψόμετρα του χωματουργικού, κλπ.</p> <p>3. Σχέδιο τυπικών διατομών και κατασκευαστικών λεπτομερειών.</p> <p>4. Αναλυτική τεχνική Περιγραφή.</p>		
Γ.6. ΜΕΛΕΤΗ ΕΓΚΑΤΑΣΤΑΣΗΣ ΕΠΕΞΕΡΓΑΣΙΑΣ ΛΥΜΑΤΩΝ				
27	1. Γενικά (Πληρότητα)	<p>Περιλαμβάνονται:</p> <ul style="list-style-type: none"> • Τεχνικές Εκθέσεις - Υπολογισμοί Ε.Ε.Λ. • Σχέδια 		



Ευρωπαϊκή Ένωση

Μηχανισμός Έκτακτης Βοήθειας του Ευρωπαϊκού Ταμείου
Ασύλου, Μετανάστευσης και Ένταξης

Ισότητα, Αλληλεγγύη, Προστασία

Με τη συγχρηματοδότηση της Ελλάδας και της Ευρωπαϊκής Ένωσης



Ταμείο
Εσωτερικής
Ασφάλειας
2014-2020

28	2. Τεχνική Έκθεση και Υπολογισμοί	<p>Περιλαμβάνονται τα παρακάτω Κεφάλαια με το εξής περιεχόμενο:</p> <ul style="list-style-type: none"> - <u>Κεφάλαιο 1: Συνοπτική Περιγραφή του Έργου</u> Συνοπτική περιγραφή των έργων Αιτιολόγηση γενικής διάταξης με ιδιαίτερη αναφορά στην εναρμόνιση των κατασκευών με το περιβάλλον Πίνακας εγγυήσεων εκροών - <u>Κεφάλαιο 2: Αναλυτική τεχνική περιγραφή</u> Αναλυτική τεχνική περιγραφή με όλα τα απαραίτητα στοιχεία διαστάσεων κτλ. και ιδιαίτερη αναφορά στη δυναμικότητα της μονάδας, στον εγκαθιστάμενο κύριο και εφεδρικό εξοπλισμό. - <u>Κεφάλαιο 3: Υγιεινολογικοί Υπολογισμοί</u> Υγιεινολογικοί υπολογισμοί, που τεκμηριώνουν τις αποδόσεις και τα όρια εκροής - <u>Κεφάλαιο 4: Έκθεση λειτουργίας του έργου</u> Περιγραφή της λειτουργίας και συντήρησης, με αναφορά στο προσωπικό και τα μέσα που θα απαιτηθούν. 		
29	3.Σχέδια	<ul style="list-style-type: none"> - Σχέδια Γενικής Διάταξης σε κατάλληλη κλίμακα, - Διαγράμματα που περιλαμβάνουν Διάγραμμα ροής με τα κύρια χαρακτηριστικά όλων των μονάδων επεξεργασίας καθώς και Λειτουργικά διαγράμματα (process and instrumentation diagrams). - Σχέδια σε κατάλληλη κλίμακα (1:50 έως 1:100). 		



Ευρωπαϊκή Ένωση

Μηχανισμός Έκτακτης Βοήθειας του Ευρωπαϊκού Ταμείου
Ασύλου, Μετανάστευσης και Ένταξης

Ισότητα, Αλληλεγγύη, Προστασία

Με τη συγχρηματοδότηση της Ελλάδας και της Ευρωπαϊκής Ένωσης



Ταμείο
Εσωτερικής
Ασφάλειας
2014-2020

ΠΑΡΑΡΤΗΜΑ ΙΙΙ – Υπόδειγμα εντύπου ανάλυσης της κατ' αποκοπήν οικονομικής προσφοράς

ΕΠΙΜΕΡΟΥΣ ΔΟΜΕΣ	ΛΕΣΒΟΣ	ΧΙΟΣ	ΦΥΛΑΚΙΟ
ΕΙΔΟΣ ΕΡΓΑΣΙΑΣ	% Συμμετοχής στην τιμή (ΚΑΤ1)	% Συμμετοχής στην τιμή (ΚΑΤ2)	% Συμμετοχής στην τιμή (ΚΑΤ3)
ΟΜΑΔΑ ΕΡΓΑΣΙΩΝ Α: ΧΩΜΑΤΟΥΡΓΙΚΑ-ΔΙΑΜΟΡΦΩΣΕΙΣ			
Γενικές εκσκαφές			
Θραύση προϊόντων εκβραχισμών και μεταφορά προς διάστρωση/επίχωση			
Επιχώσεις με κατάλληλα προϊόντα εκσκαφών ή/και δάνεια υλικά			
Εργασίες Οδοστρωσίας			
Ασφαλτικές Εργασίες οδοστρωσίας 1Η ΣΤΡΩΣΗ ΜΕ ΕΡΕΙΣΜΑ			
Κατασκευή υποστρώματος και ασφαλτόστρωση περιβάλλοντος χώρου			
Τοίχοι Αντιστήριξης από οπλισμένο σκυρόδεμα			
Κράσπεδα-Πεζοδρόμια			
Μεταφορά υλικών προς απόρριψη/δανείων			
Κράσπεδα			
Εξυγιαντικές στρώσεις με θραυστό υλικό λατομείου			
Κατασκευές από οπλισμένο σκυρόδεμα - καλυψη ανοικτων αρδευτικών καναλιων - κεφαλόδεσμοι			
Εξυγίανση - βελτίωση φέρουσας ικανότητας βαλτώδους εδάφους με χαλικοπασσάλους.			
Κατασκευή υπόγειας διάβασης			
Πάσσαλοι μήκους 5m ανά 3m περίφραξης			
ΔΙΑΜΟΡΦΩΣΗ ΟΔΩΝ ΠΡΟΣΒΑΣΗΣ			
Διάνοιξη-διαμόρφωση προσβάσεων, εκσκαφές κι επιχώσεις, εξυγιάνσεις κι εξασφάλιση βατότητας			
Εργασίες Οδοστρωσίας 4κ1m			
Ασφαλτικές Εργασίες οδοστρωσίας 1Η ΣΤΡΩΣΗ ΜΕ ΕΡΕΙΣΜΑ			
Ασφαλτικές Εργασίες οδοστρωσίας 2Η ΣΤΡΩΣΗ			
ΟΜΑΔΑ ΕΡΓΑΣΙΩΝ Β: ΚΤΙΡΙΑΚΕΣ ΥΠΟΔΟΜΕΣ			
Βάσεις κτιρίων από οπλισμένο σκυρόδεμα			
Ισόγειο κτίριο διαμονής (500Μ2)			



Ευρωπαϊκή Ένωση

Μηχανισμός Έκτακτης Βοήθειας του Ευρωπαϊκού Ταμείου
Ασύλου, Μετανάστευσης και Ένταξης**Ισότητα, Αλληλεγγύη, Προστασία**

Με τη συγχρηματοδότηση της Ελλάδας και της Ευρωπαϊκής Ένωσης

Ταμείο
Εσωτερικής
Ασφάλειας
2014-2020

Ισόγειο κτίριο διαμονής (720Μ2)			
Ισόγειο κτίριο διαμονής ΠΡΟΚΕΚΑ (360Μ2)			
Αποθήκη κτιρίου διαμονής (58Μ2)			
Ισόγειο κτίριο διαμονής (280Μ2)			
Αποθήκη κτιρίου διαμονής (98Μ2)			
Ισόγειο κτίριο γραφειων (500Μ2)			
Διώροφο κτίριο διαμονής (1000Μ2)			
Διώροφο κτίριο διαμονής (1.440Μ2)			
Ισόγειο κτίριο διαμονής ασυνόδευτων (400Μ2)			
Ισόγειο κτίριο διαμονής ασυνόδευτων (580Μ2)			
Κτίριο εστίασης (600 Μ2)			
Κτίριο εστίασης (340 Μ2)			
Κτίριο εστίασης (170 Μ2)			
Κτίριο γραφείων διοίκησης (170 Μ2)			
Κτίριο γραφείων φρουράς (170 Μ2)			
Κτίριο πολυχώρου (170 Μ2)			
Κτίριο Αναρρωτηρίου - COVID (170 Μ2)			
Κτίριο γραφείων υπηρεσιών συντήρησης (170 Μ2)			
Κτίρια γενικής αποθήκης (170μ2)			
Κτίριο δημιουργικής απασχόλησης (50 Μ2)			
Κτίριο αιθουσών - γραφείων (50 Μ2)			
Κτίριο Η/Υ (50 Μ2)			
Κτίριο πλυντήρια - κουζίνες (50 Μ2)			
Κτίρια πλυντηρίων - κουζίνες (25μ2)			
Κτίριο ιατρείου (25 Μ2)			
Οικίσκοι διαμονής ΑΜΕΑ (25μ2)			
Κτίριο διοίκησης (25 Μ2)			
Κτίριο καταστήματος (25 Μ2)			



Ευρωπαϊκή Ένωση

Μηχανισμός Έκτακτης Βοήθειας του Ευρωπαϊκού Ταμείου
Ασύλου, Μετανάστευσης και Ένταξης

Ισότητα, Αλληλεγγύη, Προστασία

Με τη συγχρηματοδότηση της Ελλάδας και της Ευρωπαϊκής Ένωσης



Ταμείο
Εσωτερικής
Ασφάλειας
2014-2020

Φυλάκιο (10Μ2)			
Οικίσκοι σκοπιάς (4Μ2)			
Οικίσκοι διπλού WC			
Οικίσκος WC ΑΜΕΑ			
Μεταλλικό Στέγαστρο (ελάχιστου ύψους 3m) (300Μ2)			
Κτίριο Ταυτοποίησης - Διαφόρων Υπηρεσιών (25 Μ2)			
RUB HALL (240Μ2)			
Κτίριο Κλινικής (390 Μ2)			
Μηχανοστάσιο Ύδρευσης (20Μ2)			
Μηχανοστάσιο Πυρόσβεσης 40Μ2			
Μηχανοστάσιο Greywater - Άρδευσης (40Μ2)			
ΟΜΑΔΑ ΕΡΓΑΣΙΩΝ Γ: ΔΙΚΤΥΑ/ΥΠΟΔΟΜΕΣ			
Δίκτυο υδροσυλλογής και συλλεκτήρια έργα ομβρίων περιβαλλοντος χώρου κτιρίων			
Συλλεκτήρια έργα ομβρίων			
Δίκτυο αποχέτευσης ακαθάρτων συγκροτήματος			
Δίκτυο ύδρευσης συγκροτήματος			
Δίκτυο grey water - αρδευσης συγκροτήματος			
Δίκτυο πυρόσβεσης συγκροτήματος			
Εγκαταστάσεις εξωτερικών δικτύων Ασθενών ρευμάτων (data-voice- CCTV-ελέγχων εισόδων- πυρανίχνευσης) συγκροτήματος			
Εγκαταστάσεις εξωτερικών υποδομών συστήματος BMS συγκροτήματος			
Εγκατάσταση Βιολογικής Επεξεργασίας Ακαυθαρτων συγκροτήματος			
Εγκατάσταση αντλητικών συγκροτημάτων δικτύων πόσιμου νερού, grey- water, άρδευσης και επεξεργασίας πόσιμου νερού			
Εγκατάσταση και τοποθέτηση μεταλλικών δεξαμενών			
Δίκτυο υπεδάφιας διάθεσης υγρών αποβλήτων			
Αφαλάτωση			
ΟΜΑΔΑ ΕΡΓΑΣΙΩΝ Δ: ΗΛΕΚΤΡΟΜΗΧΑΝΟΛΟΓΙΚΕΣ ΕΓΚΑΤΑΣΤΑΣΕΙΣ			
Εγκαταστάσεις εξωτερικών δικτύων Ισχυρών ρευμάτων (μέσης τάσης- χαμηλής τάσης) συγκροτήματος δομής			



Ευρωπαϊκή Ένωση

Μηχανισμός Έκτακτης Βοήθειας του Ευρωπαϊκού Ταμείου
Ασύλου, Μετανάστευσης και Ένταξης**Ισότητα, Αλληλεγγύη, Προστασία**

Με τη συγχρηματοδότηση της Ελλάδας και της Ευρωπαϊκής Ένωσης

Ταμείο
Εσωτερικής
Ασφάλειας
2014-2020

Εγκαταστάσεις εξωτερικού δικτύου φωτισμού (ιστοί, βάσεις ιστών, φρεάτια, καλωδιώσεις, φωτιστικά σώματα) συγκροτήματος δομής φιλοξενίας			
Υποσταθμοί ηλεκτρικού ρεύματος 20-0,4KV 1X 500KVA τύπου κιόσκι)			
Υποσταθμός 1X1000 KVA			
Υποσταθμός 1X2000 KVA			
Εγκατάσταση και τοποθέτηση ηλεκτροπαραγωγού ζεύγους 500 KVA			
H/Z 1000 KVA σε canopy με ενσ. Δεξαμενή			
H/Z 2000 KVA σε canopy με ενσ. Δεξαμενή			
ΟΜΑΔΑ ΕΡΓΑΣΙΩΝ Ε: ΣΗΜΑΝΣΗ-ΑΣΦΑΛΙΣΗ			
Ανοιγόμενη θύρα περίφραξης μονόφυλλη πεζών (NATO h = 3m)			
Ανοιγόμενη θύρα περίφραξης δίφυλλη οχημάτων (NATO h = 3m)			
Ανοιγόμενη θύρα περίφραξης δίφυλλη οχημάτων (Περιφ. Π3Α), σύμφωνα με (Σχ. Π-2)			
Ανοιγόμενη θύρα επείγουσας ανάγκης δίφυλλη οχημάτων, σύμφωνα με (Σχ. Π-1)			
Ανοιγόμενη θύρα περίφραξης μονόφυλλη πεζών (Περιφ. Π3Α και Π1N), σύμφωνα με (Σχ. Π-3)			
Ανοιγόμενη θύρα περίφραξης δίφυλλη οχημάτων (Περιφ. Π1N), σύμφωνα με (Σχ. Π-4)			
Υποδομές Τουρνικε			
Υποδομές Συστημάτων Ασφαλείας			
Συρόμενη ηλεκτροκίνητη θύρα 5X2.5μ			
Περίφραξη τύπου NATO h=3,m			
Περίφραξη με πάνελ οπλισμένου σκυροδέματος h=3m			
Εσωτερική περίφραξη τύπου Π1N 2,5 M			
Περίφραξη δομών τύπου Π3Α 3,5 M			
ΟΜΑΔΑ ΕΡΓΑΣΙΩΝ ΣΤ: ΑΘΛΗΤΙΚΕΣ ΕΓΚΑΤΑΣΤΑΣΕΙΣ			
Κατασκευή γηπέδου μικτής χρήσης καλαθοσφαίρισης & πετοσφαίρισης			
Κατασκευή παιδικής χαράς			
Θάμνοι κατηγορίας Θ1			
ΣΥΝΟΛΟ	100%	100%	100%
<i>Δεν αφορά τη συγκεκριμένη δομή</i>			



Ευρωπαϊκή Ένωση

Μηχανισμός Έκτακτης Βοήθειας του Ευρωπαϊκού Ταμείου
Ασύλου, Μετανάστευσης και Ένταξης**Ισότητα, Αλληλεγγύη, Προστασία**

Με τη συγχρηματοδότηση της Ελλάδας και της Ευρωπαϊκής Ένωσης

Ταμείο
Εσωτερικής
Ασφάλειας
2014-2020