



Ημερήσια έκθεση επιδημιολογικής επιτήρησης λοιμωξης από το νέο κορωνοϊό (COVID-19)

Δεδομένα έως 15 Ιουλίου 2021, ώρα 15:00

Εισαγωγή

Τα στοιχεία που παρουσιάζονται αφορούν περιστατικά από την επιδημιολογική επιτήρηση της νόσου από το νέο κορωνοϊό (COVID-19), με βάση τα δεδομένα που έχουν δηλωθεί στον ΕΟΔΥ και καταγραφεί μέχρι τις 15 Ιουλίου 2021 (ώρα 15:00).

Τα **νέα εργαστηριακά επιβεβαιωμένα κρούσματα** της νόσου που καταγράφηκαν τις τελευταίες 24 ώρες είναι **2.794**, εκ των οποίων **7** εντοπίστηκαν κατόπιν ελέγχων στις πύλες εισόδου της χώρας. Ο **συνολικός αριθμός** των κρουσμάτων ανέρχεται σε **450.512** (ημερήσια μεταβολή +0.6%), εκ των οποίων **51.2% άνδρες**. Με βάση τα επιβεβαιωμένα κρούσματα των τελευταίων 7 ημερών, 159 θεωρούνται σχετιζόμενα με ταξίδι από το εξωτερικό και 1.633 είναι σχετιζόμενα με ήδη γνωστό κρούσμα.

Ημερήσια εξέλιξη της πανδημίας: Η ημερήσια κατανομή των επιβεβαιωμένων κρουσμάτων είναι η ακόλουθη (η γραμμή παριστάνει την συνολική, αθροιστική κατανομή των κρουσμάτων).

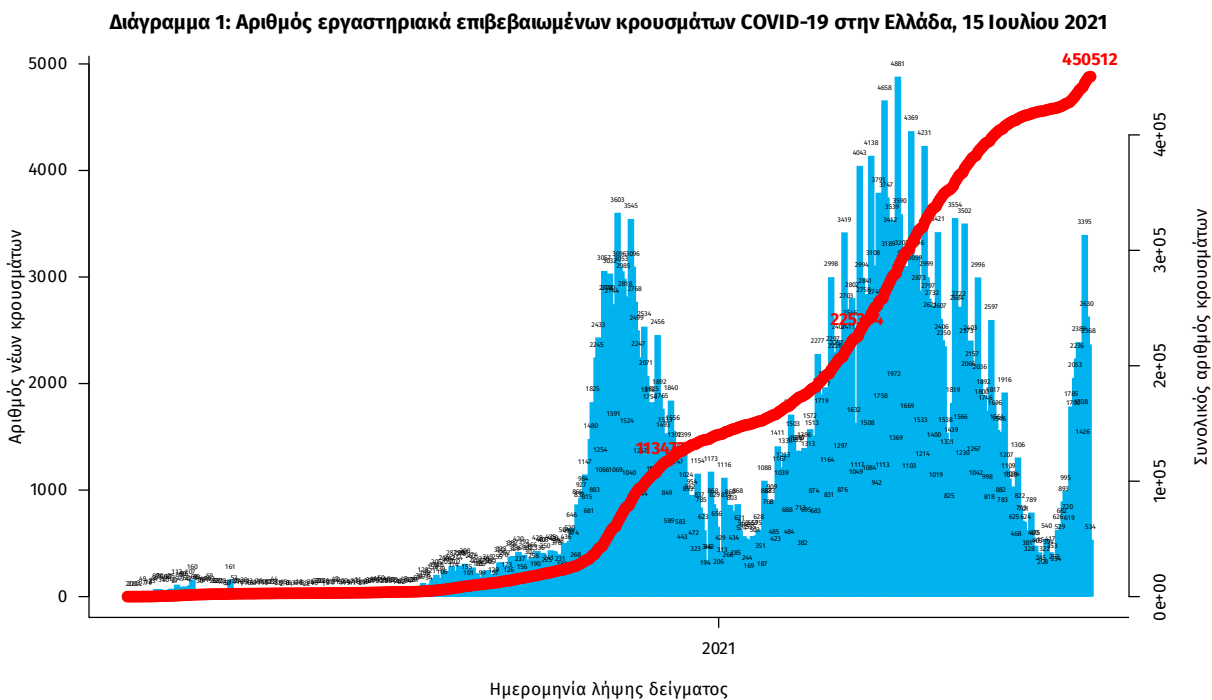

Σημ.: οι στήλες στο Διάγραμμα 1 εκφράζουν τον αριθμό νέων κρουσμάτων με βάση την ημερομηνία λήψης εργαστηριακού δείγματος, και όχι με βάση την ημερομηνία ανακοίνωσης των κρουσμάτων.

Οι νέοι **θάνατοι** ασθενών με COVID-19 είναι **6**, ενώ από την έναρξη της επιδημίας έχουν καταγραφεί συνολικά **12.819 θάνατοι**. Το 95.2% είχε υποκείμενο νόσημα ή/και ηλικία 70 ετών και άνω.

Διάγραμμα 2: Αριθμός εργαστηριακά επιβεβαιωμένων θανάτων με COVID-19 στην Ελλάδα, 15 Ιουλίου 2021

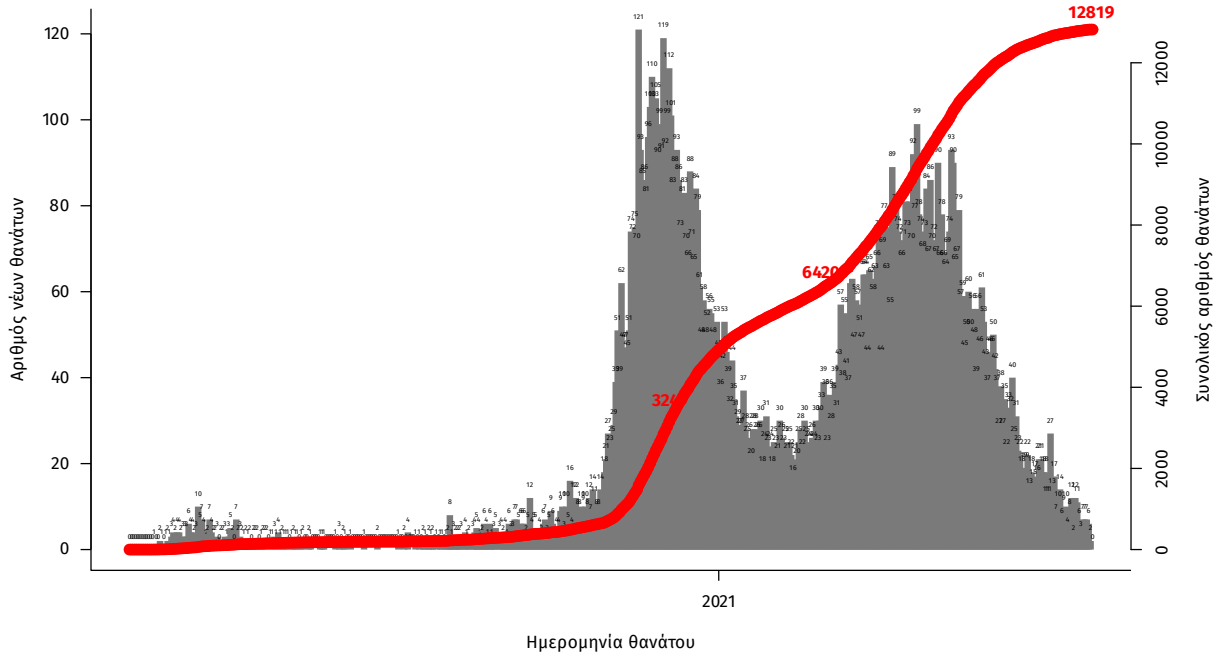

Σημ.: οι στήλες στο Διάγραμμα 2 εκφράζουν τον αριθμό νέων θανάτων με βάση την ημερομηνία θανάτου

Η διαχρονική εξέλιξη των συνολικών κρουσμάτων και συνολικού αριθμού των θανάτων ασθενών COVID-19 παρουσιάζεται στο ακόλουθο διάγραμμα.

Διάγραμμα 3: Διαχρονική εξέλιξη εργαστηριακά επιβεβαιωμένων κρουσμάτων και θανάτων

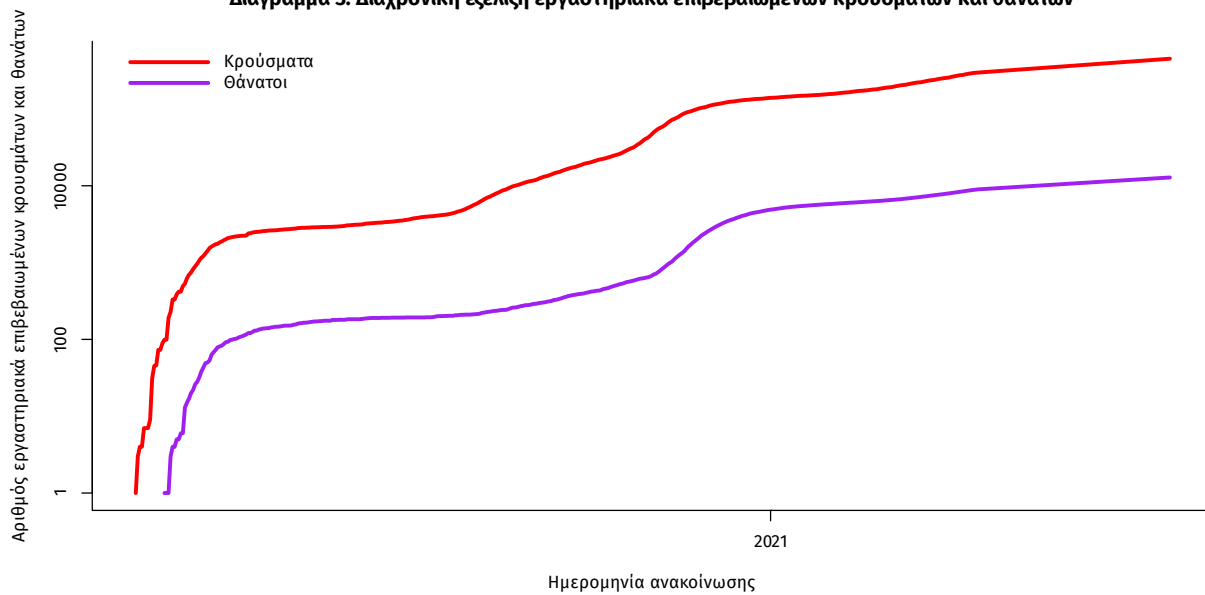

Σημ.: ευθεία γραμμή υποδηλώνει εκθετικό ρυθμό αύξησης της ασθένειας (σε λογαριθμική κλίμακα)

Ο αριθμός των ασθενών που νοσηλεύονται **διασωληνωμένοι** είναι **132** (65.2% άνδρες). Η **διάμεση ηλικία** τους είναι **66** έτη. Το 84.1% έχει υποκείμενο νόσημα ή/και ηλικία 70 ετών και άνω. Από την αρχή της πανδημίας έχουν εξέλθει από τις ΜΕΘ **2.740** ασθενείς. Οι εισαγωγές¹ νέων ασθενών Covid-19 στα νοσοκομεία της επικράτειας είναι **112** (ημερήσια μεταβολή **+12%**). Ο μέσος όρος εισαγωγών του επταημέρου είναι **86** ασθενείς. Η διάμεση ηλικία των κρουσμάτων είναι **42** έτη (εύρος 0.2 έως 106 έτη), ενώ η διάμεση ηλικία των θανόντων είναι **78** έτη (εύρος 0.2 έως 106 έτη).

Διάγραμμα 4: Ηλικιακή Κατανομή κρουσμάτων, νοσηλευόμενων στις ΜΕΘ και ασθενών που απεβίωσαν από την αρχή της πανδημίας

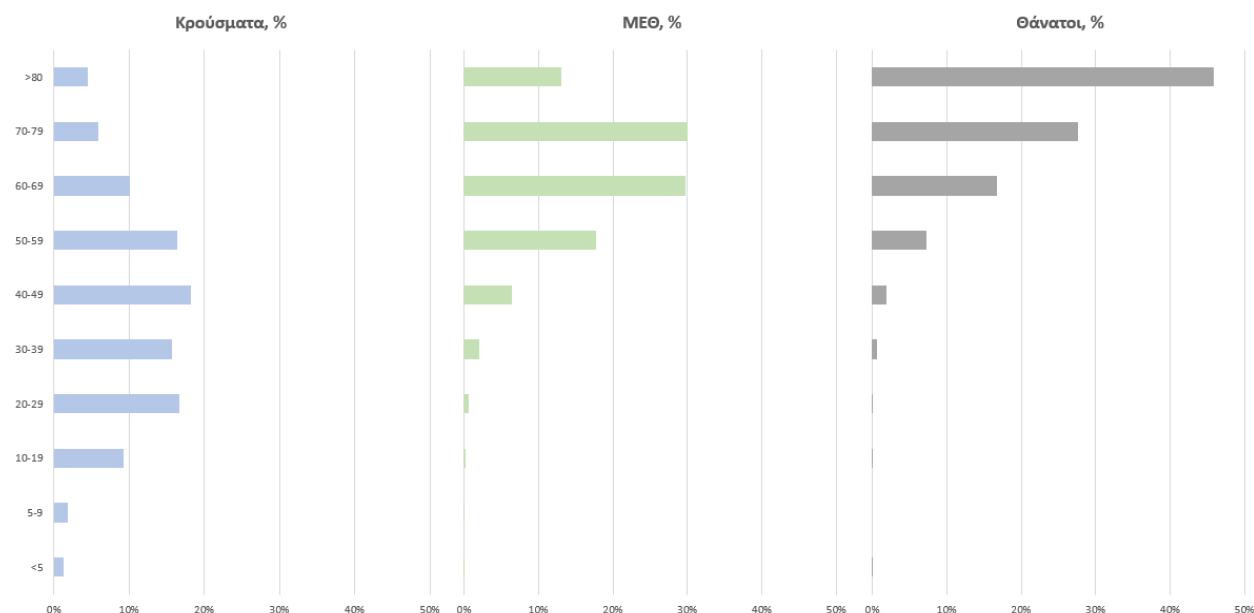

Ακολουθώς παρουσιάζεται η ηλικιακή κατανομή των (α) συνολικών κρουσμάτων, (β) των περιστατικών που κατέληξαν σε θάνατο και (γ) των ασθενών που νοσηλεύονται διασωληνωμένοι:

Πίνακας 1: Ηλικιακή κατανομή επιβεβαιωμένων κρουσμάτων COVID-19

	Σύνολο κρουσμάτων COVID-19*	Θάνατοι ασθενών με COVID-19	Νοσηλευόμενοι διασωληνωθέντες
Σύνολο			
0 – 17 ετών	42655 (9.6%)	3 (0.0%)	0 (0.0%)
18 – 39 ετών	160755 (36.1%)	89 (0.7%)	3 (2.3%)
40 – 64 ετών	176958 (39.7%)	2005 (15.6%)	54 (40.9%)
65 και άνω	65244 (14.6%)	10722 (83.6%)	75 (56.8%)
Άνδρες			
0 – 17 ετών	22489 (9.9%)	1 (0.0%)	0 (0.0%)
18 – 39 ετών	85083 (37.3%)	71 (1.0%)	2 (2.3%)
40 – 64 ετών	89132 (39.1%)	1361 (18.5%)	35 (40.7%)
65 και άνω	31118 (13.7%)	5935 (80.6%)	49 (57.0%)
Γυναίκες			
0 – 17 ετών	20165 (9.3%)	2 (0.0%)	0 (0.0%)
18 – 39 ετών	75663 (34.7%)	18 (0.3%)	1 (2.2%)
40 – 64 ετών	87812 (40.3%)	644 (11.8%)	19 (41.3%)
65 και άνω	34120 (15.7%)	4787 (87.8%)	26 (56.5%)

* Τα στοιχεία αφορούν τα κρούσματα εκείνα για τα οποία είναι γνωστή και επιβεβαιωμένη η ηλικία τους

¹τα δεδομένα αφορούν τις εισαγωγές της προηγούμενης μέρας που έχουν δηλωθεί στο ΕΚΑΒ.

Κατανομή ανακοινωθέντων εγχώριων κρουσμάτων: Από το σύνολο των **2.794 νέων** κρουσμάτων του νέου ιού στη χώρα **15** είναι εισαγόμενα εκ των οποίων **7** εντοπίστηκαν κατόπιν ελέγχων στις πύλες εισόδου της χώρας . Η κατανομή των **2.779** νέων εγχώριων κρουσμάτων ανά Περιφερειακή Ενότητα παρουσιάζεται στον κατωτέρω πίνακα.²

Πίνακας 2: Ημερήσιος αριθμός και κρούσματα ανά 100.000 πληθυσμού επιβεβαιωμένων εγχώριων κρουσμάτων COVID-19 ανά περιφερειακή ενότητα στις 15 Ιουλίου 2021 ³

ΠΕΡΙΦΕΡΕΙΑΚΗ ΕΝΟΤΗΤΑ	ΚΡΟΥΣΜΑΤΑ	ΜΕΣΟΣ ΟΡΟΣ ΚΡΟΥΣΜΑΤΩΝ		ΠΕΡΙΦΕΡΕΙΑΚΗ ΕΝΟΤΗΤΑ	ΚΡΟΥΣΜΑΤΑ	ΜΕΣΟΣ ΟΡΟΣ ΚΡΟΥΣΜΑΤΩΝ	
		ΤΩΝ ΤΕΛΕΥΤΑΙΩΝ 7 ΗΜΕΡΩΝ	ΚΡΟΥΣΜΑΤΑ ΑΝΑ 100000 ΠΛΗΘΥΣΜΟ			ΤΩΝ ΤΕΛΕΥΤΑΙΩΝ 7 ΗΜΕΡΩΝ	ΚΡΟΥΣΜΑΤΑ ΑΝΑ 100000 ΠΛΗΘΥΣΜΟ
ΑΙΤΩΛΟΑΚΑΡΝΑΝΙΑΣ	18	14,86	8,54	ΜΑΓΝΗΣΙΑΣ	46	35,86	24,21
ΑΝΑΤΟΛΙΚΗΣ ΑΤΤΙΚΗΣ	153	130,00	30,46	ΜΕΣΣΗΝΙΑΣ	32	24,71	20,01
ΑΡΓΟΛΙΔΑΣ	16	9,00	16,49	ΜΗΛΟΥ	8	3,14	80,55
ΑΡΚΑΔΙΑΣ	9	6,14	10,38	ΜΥΚΟΝΟΥ	86	41,14	848,63
ΑΡΤΑΣ	3	2,29	4,42	ΝΑΞΟΥ	3	2,29	14,4
ΑΧΑΪΑΣ	76	52,71	24,49	ΝΗΣΩΝ	9	10,43	12,06
ΒΟΙΩΤΙΑΣ	17	11,14	14,42	ΝΟΤΙΟΥ ΤΟΜΕΑ ΑΘΗΝΩΝ	172	160,14	32,46
ΒΟΡΕΙΟΥ ΤΟΜΕΑ ΑΘΗΝΩΝ	184	162,29	31,1	ΞΑΝΘΗΣ	2	1,57	1,8
ΔΡΑΜΑΣ	1	2,43	1,02	ΠΑΡΟΥ	39	13,14	261,29
ΔΥΤΙΚΗΣ ΑΤΤΙΚΗΣ	38	29,00	23,61	ΠΕΙΡΑΙΩΣ	191	125,00	42,54
ΔΥΤΙΚΟΥ ΤΟΜΕΑ ΑΘΗΝΩΝ	139	120,71	28,39	ΠΕΛΛΑΣ	8	5,43	5,73
ΕΒΡΟΥ	20	8,57	13,52	ΠΕΡΙΣΣΗΣ	4	4,86	3,16
ΕΥΒΟΙΑΣ	37	20,71	17,55	ΠΡΕΒΕΖΑΣ	4	6,14	6,96
ΖΑΚΥΝΘΟΥ	9	5,57	22,08	ΡΕΘΥΜΝΟΥ	96	78,43	112,14
ΗΛΕΙΑΣ	19	15,29	11,93	ΡΟΔΟΠΗΣ	2	1,14	1,79
ΗΜΑΘΙΑΣ	8	4,57	5,69	ΡΟΔΟΥ	42	18,29	35,05
ΗΡΑΚΛΕΙΟΥ	153	106,86	50,08	ΣΑΜΟΥ	1	0,14	3,03
ΘΕΣΣΑΛΟΝΙΚΗΣ	198	131,14	17,83	ΣΕΡΡΩΝ	13	9,71	7,37
ΘΗΡΑΣ	18	12,00	95,32	ΣΥΡΟΥ	3	1,71	13,95
ΙΩΑΚΗΣ	1	0,14	30,95	ΤΡΙΚΑΛΩΝ	16	6,43	12,21
ΙΩΑΝΝΙΝΩΝ	55	42,57	32,76	ΦΘΙΩΤΙΔΑΣ	11	7,86	6,95
ΚΑΒΑΛΑΣ	10	3,43	8,01	ΦΛΟΡΙΝΑΣ	3	3,71	5,83
ΚΑΛΥΜΝΟΥ	6	3,00	20,37	ΦΟΚΙΔΑΣ	2	1,86	4,96
ΚΑΡΔΙΤΣΑΣ	37	32,57	32,59	ΧΑΛΚΙΔΙΚΗΣ	15	9,00	14,16
ΚΕΝΤΡΙΚΟΥ ΤΟΜΕΑ ΑΘΗΝΩΝ	304	241,14	29,53	ΧΑΝΙΩΝ	40	37,71	25,55
ΚΕΡΚΥΡΑΣ	30	15,71	28,74	ΧΙΟΥ	1	2,14	1,9
ΚΕΦΑΛΛΗΝΙΑΣ	2	2,00	5,59	ΥΠΟ ΔΙΕΡΕΥΝΗΣΗ	143		
ΚΙΛΙΚΙΑΣ	6	3,86	7,46				
ΚΟΖΑΝΗΣ	22	19,00	14,65				
ΚΟΡΙΝΘΙΑΣ	51	29,57	35,15				
ΚΩ	13	8,00	37,8				
ΛΑΚΩΝΙΑΣ	4	2,57	4,49				
ΛΑΡΙΣΑΣ	90	55,86	31,65				
ΛΑΣΙΘΙΟΥ	21	13,43	27,86				
ΛΕΣΒΟΥ	15	10,71	17,35				

² Η παρούσα κατανομή δύναται να τροποποιηθεί ανάλογα τα διαθέσιμα επιδημιολογικά δεδομένα, αναγράφονται μόνο οι ΠΕ με καταγεγραμμένα κρούσματα

³ Ο υπολογισμός των κρουσμάτων ανά 100.000 πληθυσμού πραγματοποιείται με βάση τον μόνιμο πληθυσμό.

Δείγματα που έχουν ελεγχθεί: Από την 1η Ιανουαρίου 2020 μέχρι σήμερα, στα εργαστήρια που διενεργούν ελέγχους για τον νέο κορωνοϊό (SARS-CoV-2) και που δηλώνουν συστηματικά το σύνολο των δειγμάτων που ελέγχουν, έχουν συνολικά ελεγχθεί **5.593.806** κλινικά δείγματα ενώ από Μονάδες Υγείας και Κλιμάκια του ΕΟΔΥ που διενεργούν ελέγχους Rapid Ag έχουν ελεγχθεί **5.879.727** δείγματα. Ο μέσος όρος του επημετέρου είναι **66.885** δειγματοληπτικοί έλεγχοι.

Αυτοδιαγνωστικοί έλεγχοι (Self-tests): Έως 14 Ιουλίου 2021, έχουν καταγραφεί ηλεκτρονικά **28.496.075** δηλώσεις αποτελέσματος αυτοδιαγνωστικού ελέγχου, ενώ **618.663** άτομα προσήλθαν για επανέλεγχο.

Μαζικές Δειγματοληψίες ΕΟΔΥ: Στις 14 Ιουλίου 2021, πραγματοποιήθηκαν 135 δράσεις δειγματοληπτικών ελέγχων από τις Κινητές Ομάδες Υγείας (ΚΟΜΥ) του ΕΟΔΥ, στις οποίες διενεργήθηκαν 24.272 έλεγχοι Rapid Ag και ανευρέθησαν 507 θετικά (2,09%).

Διάγραμμα 5: Ελεγχθέντα δείγματα COVID-19, 15 Ιουλίου 2021

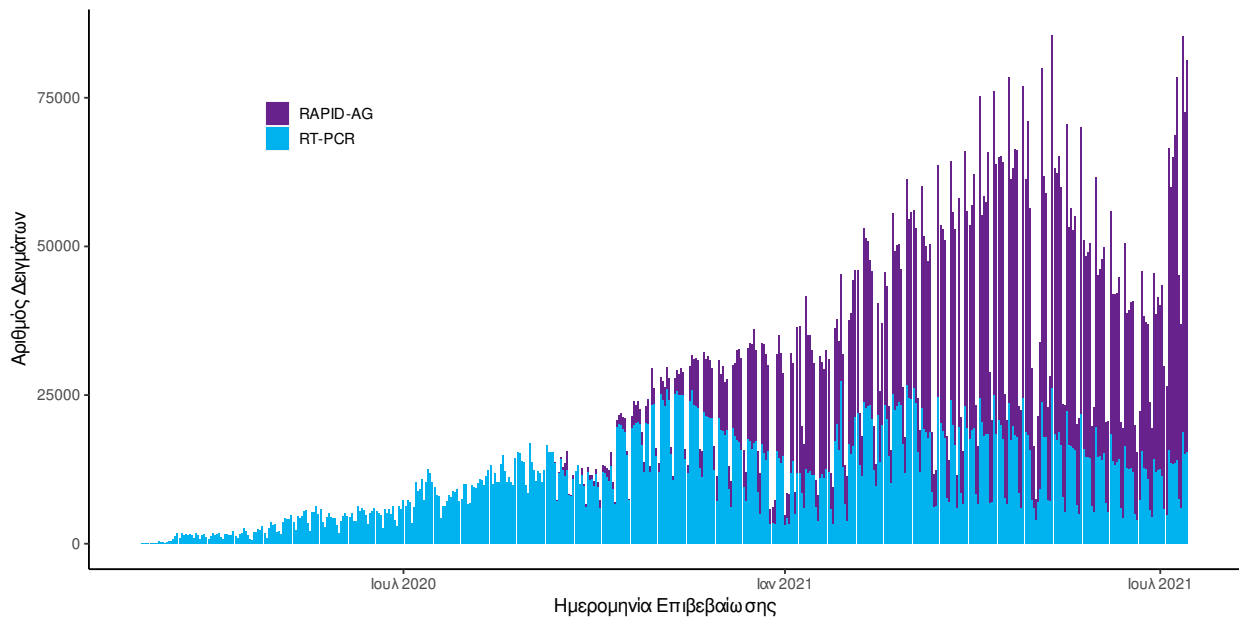

Διάγραμμα 6: Ελεγχθέντα δείγματα αυτοδιαγνωστικών ελέγχων COVID-19, 15 Ιουλίου 2021

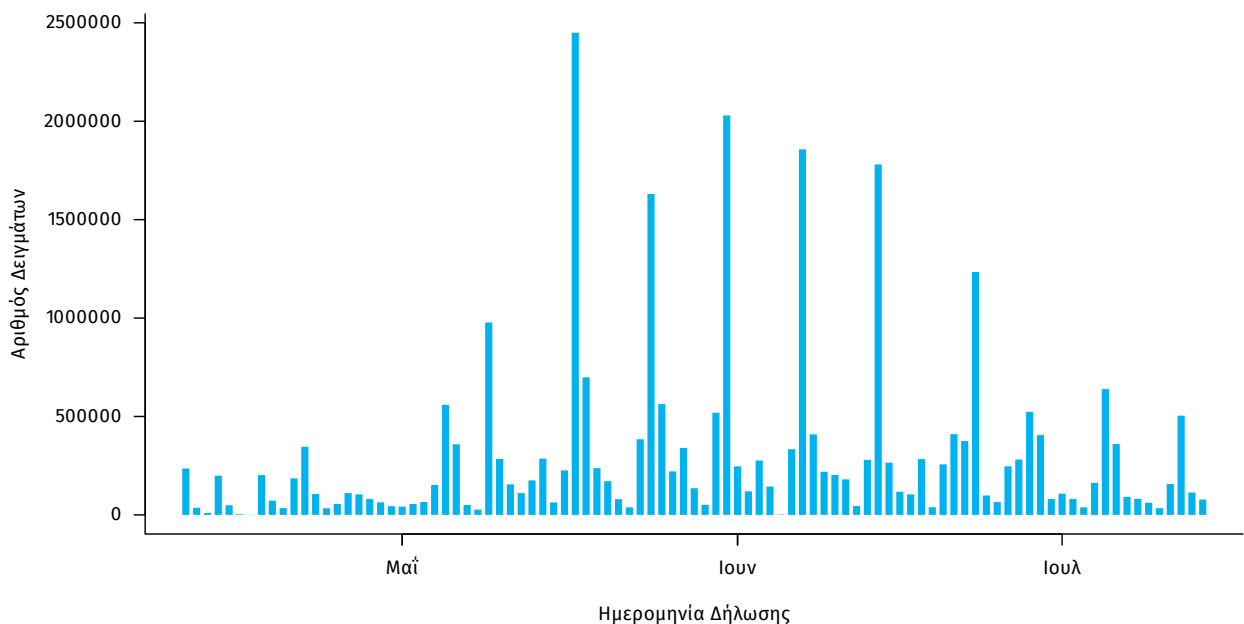

Γεωγραφική διασπορά: Ο χάρτης αποτυπώνει τη γεωγραφική κατανομή των συνολικών κρουσμάτων COVID-19 (από την αρχή της επιδημίας) ανά Περιφερειακή Ενότητα της χώρας, με βάση την δηλωθείσα διεύθυνση μόνιμης κατοικίας του ασθενούς, ή τη διεύθυνση προσωρινής διαμονής για τους τουρίστες και άλλους προσωρινά διαμένοντες στην Ελλάδα. Συμπεριλαμβάνονται τόσο κρούσματα με ιστορικό ταξιδιού (“εισαγόμενα”) όσο και κρούσματα με πιθανή εγχώρια μετάδοση.

Διάγραμμα 7: Χάρτης αθροιστικής επίπτωσης επιβεβαιωμένων κρουσμάτων COVID-19, 15 Ιουλίου 2021

Με βάση τον τόπο μόνιμης κατοικίας, ή προσωρινής διαμονής (για τους προσωρινά διαμένοντες)

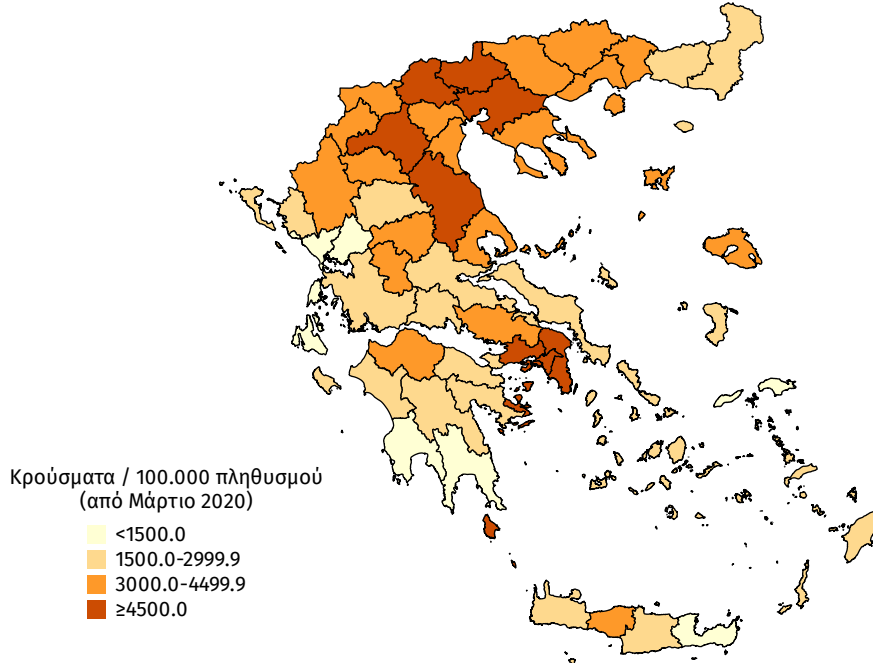

Διάγραμμα 8: Χάρτης επίπτωσης τελευταίων δεκατεσσάρων ημερών επιβεβαιωμένων κρουσμάτων COVID-19, 15 Ιουλίου 2021

Με βάση τον τόπο μόνιμης κατοικίας, ή προσωρινής διαμονής (για τους προσωρινά διαμένοντες)

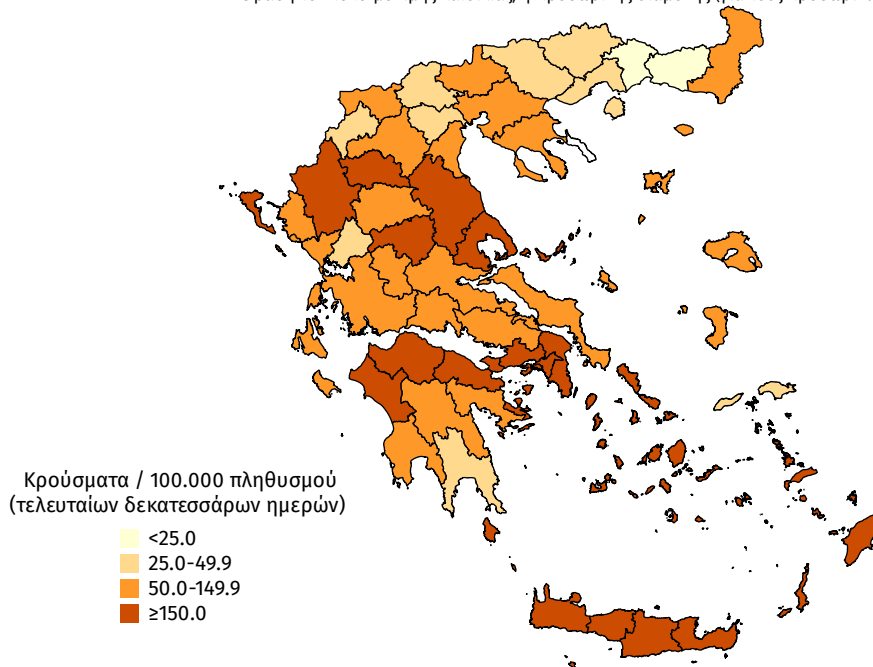

Εθνικό Δίκτυο Γονιδιωματικής Επιτήρησης του ΕΟΔΥ για τις μεταλλάξεις του SARS-CoV-2

Ολοκληρώθηκε από το Εθνικό Δίκτυο Γονιδιωματικής Επιτήρησης του ιού SARS-CoV-2, που λειτουργεί υπό το συντονισμό του ΕΟΔΥ, η γονιδιωματική ανάλυση σε 892 δείγματα που έχουν επιλεγεί τυχαίοποιημένα ή στοχευμένα και αφορούν στην περίοδο **20 Μαΐου 2021** έως **07 Ιουλίου 2021**. Από τον έλεγχο των 892 δειγμάτων, αναδείχθηκαν συνολικά **703** δείγματα με στελέχη ειδικού ενδιαφέροντος (Variants Of Concern - VOC), και **174** δείγματα με στελέχη υπό παρακολούθηση (Variants Under Monitoring).

Εκ των 703 δειγμάτων με στελέχη **ειδικού ενδιαφέροντος**, τα 320 αφορούν στο στέλεχος Alpha, 100 αφορούν στο Beta, 281 αφορούν στο Delta και 2 αφορούν στο Gamma. Εκ των 174 δειγμάτων με στελέχη **υπό παρακολούθηση**, τα 168 αφορούν στο στέλεχος B.1.1.318 (Variant E484K), 4 αφορούν στο C.36 και 2 αφορούν στο A.28 (Πίνακας 3).

Από την έναρξη λειτουργίας του Εθνικού Δικτύου Γονιδιωματικής Επιτήρησης του ιού SARS-CoV-2 μέχρι σήμερα έχουν ελεγχθεί στην επικράτεια συνολικά 21.824 δείγματα από εγχώρια κρούσματα. Εξ αυτών 18.908 προέρχονται από τυχαία επιλογή δειγμάτων, 2.183 προέρχονται από στοχευμένη λήψη ή επιλογή δειγμάτων και για 733 δείγματα δεν είναι διαθέσιμος ο τρόπος επιλογής.

Μεταξύ των 18.908 τυχαία επιλεγμένων δειγμάτων στην επικράτεια, τα τέσσερα πιο συχνά στελέχη ειδικού ενδιαφέροντος ή υπό παρακολούθηση που έχουν απομονωθεί είναι το Alpha, με ποσοστό 76,29%, ακολουθούμενο από το B.1.1.318 (Variant E484K) με ποσοστό 11,20%, το Delta με ποσοστό 0,80% και το Beta με ποσοστό 0,50% (Πίνακας 4). Η διαχρονική εξέλιξη της σχετικής συχνότητας των αλληλουχηθέντων δειγμάτων από τυχαία δειγματοληψία ανά είδος στελεχών, μέχρι και την εβδομάδα 26 απεικονίζεται στο Διάγραμμα 9.

Από τα 2.183 δείγματα που έχουν ληφθεί ή επιλεγεί **στοχευμένα**, έχουν βρεθεί 2.021 στελέχη ειδικού ενδιαφέροντος ή υπό παρακολούθηση. Από τα δείγματα αυτά, 57,58% αφορούν στο στέλεχος B.1.1.318 (Variant E484K), 18,92% στο Alpha, 10,08% στο Delta, 5,73% στο Beta, 0,18% στο C.36 και 0,09% στο Gamma.

Επιπλέον, έχουν απομονωθεί συνολικά 158 στελέχη ειδικού ενδιαφέροντος ή υπό παρακολούθηση ή ενδιαφέροντος από δείγματα **εισαγόμενων κρουσμάτων**, εκ των οποίων 109 αφορούν στο Alpha, 34 στο Delta, 5 στο Beta, 4 στο B.1.1.318 (Variant E484K), 2 στο B.1.621 (VOI), 1 στο Eta, 1 στο Kappa, 1 στο C.36, και 1 στο B.1.623.

Όσον αφορά στα στελέχη ενδιαφέροντος που χρήζουν άμεσης λήψης μέτρων ελέγχου επί του παρόντος στη χώρα, η γεωγραφική κατανομή ανά Περιφερειακή Ενότητα παρουσιάζεται στον πίνακα 5.

Πίνακας 3*. Απόλυτη και σχετική συχνότητα κρουσμάτων με στελέχη ειδικού ενδιαφέροντος/υπό διερεύνηση/υπό παρακολούθηση ή άλλα στελέχη ενδιαφέροντος του ιού SARS CoV-2 από την έναρξη λειτουργίας του Εθνικού Δικτύου Γονιδιωματικής Επιτήρησης του ιού SARS-CoV-2 μέχρι σήμερα

Ονομασία WHO	Στέλεχος	Αριθμός νεοαπομονωθέντων στελεχών	Σύνολο στελεχών	Ποσοστό επί του συνόλου
Alpha	B.1.1.7 (VOC 202012/01)	320	14.767	78,32%
-	B.1.1.318 (Variant E484K)	168	3.327	17,65%
Delta	B.1.617.2 (VOC-21APR-02)	281	402	2,13%
Beta	B.1.351/501YV2 (VOC 202012/02)	100	215	1,14%
-	Variant SGeneDelete	0	43	0,23%
-	C.36	4	30	0,16%
-	B.1.1.523 (Variant E484K)	0	21	0,11%
Eta	B.1.525 (VOI)	0	10	0,05%
-	B.1.1 (Variant E484K)	0	9	0,05%
Gamma	P.1.2 (VOC-21JAN-02)	2	6	0,03%
-	Variant Y453F	0	6	0,03%
-	A.28	2	2	0,01%
-	B.1.1.220 (Variant E484K)	0	2	0,01%
-	B.1.1.345 (Variant E484K)	0	2	0,01%
-	B.1.621 (VOI)	0	2	0,01%
-	B.1.623	0	2	0,01%
-	C.11	0	2	0,01%
-	A.27	0	1	0,01%
-	AT.1	0	1	0,01%
-	B.1.1.198 (Variant E484K)	0	1	0,01%
-	B.1.617 (VUI-21APR-01)	0	1	0,01%
Kappa	B.1.617.1 (VUI-21APR-01)	0	1	0,01%
-	R1 (Variant E484K)	0	1	0,01%
-	Variant 19B/A.23.1	0	1	0,01%
	Σύνολο	877	18.855	100,00%

* Η παρούσα κατανομή δύναται να τροποποιηθεί ανάλογα με τα διαθέσιμα επιδημιολογικά δεδομένα.

*Καθώς η διαδικασία τυποποιημένης ονοματολογίας των στελεχών ενδιαφέροντος είναι σε εξέλιξη παγκοσμίως, η ονομασία τους είναι δυνατό να τροποποιείται στο χρόνο.

Διάγραμμα 9. Σχετική συχνότητα αλληλουχηθέντων δειγμάτων από τυχαία δειγματοληψία ανά είδος στελεχών, ανά 15νθήμερο, από την έναρξη της λειτουργίας του Εθνικού Δικτύου Γονιδιωματικής Επιτήρησης του ιού SARS CoV-2 έως 04/07/2021

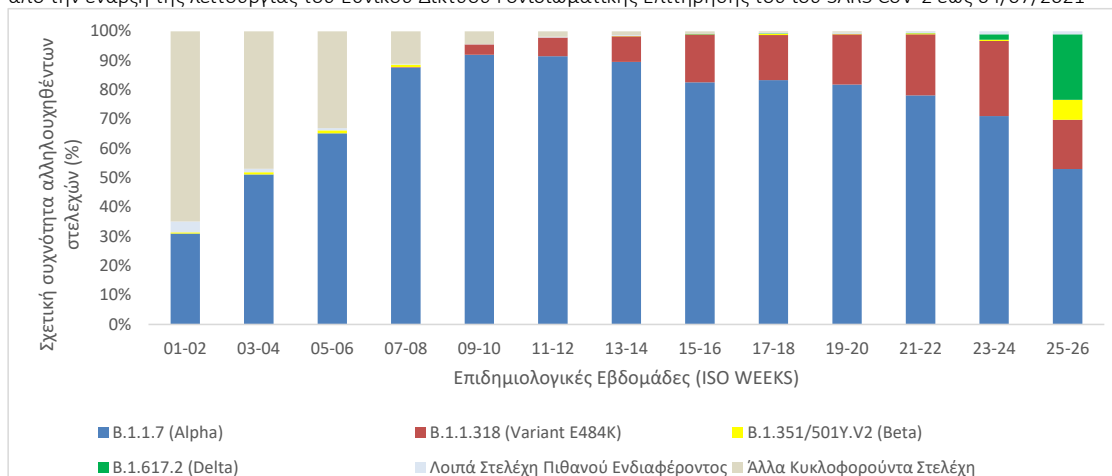

Σημ.1 Στα “Λουτά Στελέχη Πιθανού Ενδιαφέροντος” περιλαμβάνονται όλα τα στελέχη του πίνακα 3 εκτός των B.1.1.7 (Alpha), B.1.1.318 (Variant E484K), B.1.351/501Y.V2 (Beta) και B.1.617.2 (Delta).

Σημ.2 Στα “Άλλα Κυκλοφορούντα Στελέχη” περιλαμβάνονται τα παλαιότερα στελέχη που κυκλοφορούσαν κατά την πρώτη και δεύτερη πανδημική περίοδο και τα οποία δεν φέρουν ανησυχητικές μεταλλάξεις (π.χ. del 69-70, N501Y, E484K, L452R κλπ.) που σχετίζονται με αυξημένη μεταδοτικότητα ή μολυσματικότητα ή διαφυγή ή διαγνωστικά ζητήματα.

Πίνακας 4.** Ποσοστό εγχώριων θετικών δειγμάτων για τα τέσσερα συχνότερα στελέχη ειδικού ενδιαφέροντος ή υπό παρακολούθηση του ιού SARS-CoV-2 επί του συνόλου των ελεγχθέντων δειγμάτων από **τυχαία δειγματοληψία**, ανά Περιφέρεια για το 15νθήμερο από 21/06/2021 έως 04/07/2021 και για το χρονικό διάστημα από την έναρξη λειτουργίας του Εθνικού Δικτύου Γονιδιωματικής Επιτήρησης του ιού SARS-CoV-2 μέχρι σήμερα.

ΠΕΡΙΦΕΡΕΙΑ	B.1.1.7 (Alpha)		B.1.1.318		B.1.351_501Y.V2 (Beta)		B.1.617.2 (Delta)	
	Εβδομάδες 25-26	Συνολικό διάστημα επιτήρησης	Εβδομάδες 25-26	Συνολικό διάστημα επιτήρησης	Εβδομάδες 25-26	Συνολικό διάστημα επιτήρησης	Εβδομάδες 25-26	Συνολικό διάστημα επιτήρησης
ΑΝΑΤΟΛΙΚΗΣ ΜΑΚΕΔΟΝΙΑΣ ΚΑΙ ΘΡΑΚΗΣ	-	75,82%	-	1,10%	-	0,00%	-	0,00%
ΑΤΤΙΚΗΣ	42,29%	72,56%	25,69%	14,73%	11,07%	0,49%	18,97%	0,67%
ΒΟΡΕΙΟΥ ΑΙΓΑΙΟΥ	-	80,00%	-	3,16%	-	0,00%	-	4,21%
ΔΥΤΙΚΗΣ ΕΛΛΑΔΑΣ	87,50%	88,72%	6,25%	5,92%	0,00%	0,13%	6,25%	0,25%
ΔΥΤΙΚΗΣ ΜΑΚΕΔΟΝΙΑΣ	96,30%	65,47%	0,00%	0,96%	0,00%	0,00%	3,70%	0,24%
ΗΠΕΙΡΟΥ	-	71,79%	-	9,40%	-	1,71%	-	0,00%
ΘΕΣΣΑΛΙΑΣ	83,33%	84,12%	0,00%	1,31%	0,00%	0,00%	16,67%	0,26%
ΙΟΝΙΩΝ ΝΗΣΩΝ	-	82,61%	-	2,48%	-	0,00%	-	0,00%
ΚΕΝΤΡΙΚΗΣ ΜΑΚΕΔΟΝΙΑΣ	91,67%	79,89%	6,94%	1,87%	0,00%	1,43%	1,39%	0,25%
ΚΡΗΤΗΣ	16,33%	93,74%	2,04%	0,36%	2,04%	0,09%	79,59%	3,49%
ΝΟΤΙΟΥ ΑΙΓΑΙΟΥ	72,73%	70,71%	0,00%	0,71%	27,27%	2,14%	0,00%	4,29%
ΠΕΛΟΠΟΝΝΗΣΟΥ	54,29%	80,04%	17,14%	13,43%	5,71%	0,56%	22,86%	1,87%
ΣΤΕΡΕΑΣ ΕΛΛΑΔΑΣ	44,44%	66,36%	55,56%	31,81%	0,00%	0,46%	0,00%	0,46%
Σύνολο	54,86%	76,29%	17,00%	11,20%	6,88%	0,50%	20,24%	0,80%

*Η παρούσα κατανομή δύναται να τροποποιηθεί ανάλογα με τα διαθέσιμα επιδημιολογικά δεδομένα.

‡Καθώς η διαδικασία τυποποιημένης ονοματολογίας των στελεχών ενδιαφέροντος είναι σε εξέλιξη παγκοσμίως, η ονομασία τους είναι δυνατό να τροποποιείται στο χρόνο.

Σημ. Τα ποσοστά για τις εβδομάδες 25-26 που αντιστοιχούν στις Περιφέρειες Δυτικής Μακεδονίας, Θεσσαλίας, Νοτίου Αιγαίου και Στερεάς Ελλάδας έχουν υπολογιστεί επί συνόλου δειγμάτων < 30.

Πίνακας 5*. Απόλυτος αριθμός κρουσμάτων (τυχαία και στοχευμένη δειγματοληψία) με στελέχη αυξημένου ενδιαφέροντος που χρήζουν άμεσης λήψης μέτρων ελέγχου, ανά Περιφερειακή Ενότητα, για το χρονικό διάστημα από την έναρξη λειτουργίας του Εθνικού Δικτύου Γονιδιωματικής Επιτήρησης του ιού SARS-CoV-2 μέχρι σήμερα.

ΠΕΡΙΦΕΡΕΙΑΚΗ ΕΝΟΤΗΤΑ	B.1.1.318 (Variant E484K)	B.1.351/501Y.V2 (Beta)	B.1.617.2 (Delta)	B.1.1.523	B.1.525 (Eta)	C.36	P.1.2 (Gamma)
ΑΤΤΙΚΗ	2.848	136	242	2	9	28	5
ΑΓΝΩΣΤΟΣ ΤΟΜΕΑΣ ΑΤΤΙΚΗΣ	129	8	4	0	0	0	0
ΑΝΑΤΟΛΙΚΗΣ ΑΤΤΙΚΗΣ	343	9	25	0	0	4	0
ΒΟΡΕΙΟΥ ΤΟΜΕΑ ΑΘΗΝΩΝ	241	9	16	0	1	1	5
ΔΥΤΙΚΗΣ ΑΤΤΙΚΗΣ	57	0	2	0	0	1	0
ΔΥΤΙΚΟΥ ΤΟΜΕΑ ΑΘΗΝΩΝ	410	14	15	0	2	2	0
ΚΕΝΤΡΙΚΟΥ ΤΟΜΕΑ ΑΘΗΝΩΝ	1.176	59	65	2	2	16	0
ΝΗΣΩΝ	6	0	1	0	0	1	0
ΝΟΤΙΟΥ ΤΟΜΕΑ ΑΘΗΝΩΝ	297	31	95	0	1	3	0
ΠΕΙΡΑΙΩΣ	189	7	19	0	3	0	0
ΑΙΤΩΛΟΑΚΑΡΝΑΝΙΑΣ	38	1	3	0	0	0	0
ΑΝΔΡΟΥ	4	0	0	0	0	0	0
ΑΡΓΟΛΙΔΑΣ	16	2	2	0	0	0	0
ΑΡΚΑΔΙΑΣ	1	1	0	0	0	0	0
ΑΡΤΑΣ	2	0	0	0	0	0	0
ΑΧΑΪΑΣ	33	0	4	0	0	0	0
ΒΟΙΩΤΙΑΣ	108	0	1	0	0	1	0
ΔΡΑΜΑΣ	1	0	0	0	0	0	0
ΑΕΡΟΔΡΟΜΙΟ ΕΛ. ΒΕΝΙΖΕΛΟΣ	0	1	4	0	0	0	0
ΕΥΒΟΙΑΣ	31	3	3	0	0	0	0
ΕΥΡΥΤΑΝΙΑΣ	2	0	0	0	0	0	0
ΗΛΕΙΑΣ	26	1	0	0	0	0	0
ΗΡΑΚΛΕΙΟΥ	14	4	75	18	1	0	0
ΘΕΣΠΡΩΤΙΑΣ	2	0	0	0	0	0	0
ΘΕΣΣΑΛΟΝΙΚΗΣ	27	51	12	0	0	0	0
ΘΗΡΑΣ	0	0	5	0	0	0	0
ΙΚΑΡΙΑΣ	1	0	4	0	0	0	0
ΙΩΑΝΝΙΝΩΝ	26	2	0	0	0	0	0
ΚΑΛΥΜΝΟΥ	3	0	0	0	0	0	0
ΚΑΡΔΙΤΣΑΣ	2	0	0	0	0	0	0
ΚΑΣΤΟΡΙΑΣ	1	0	0	0	0	0	0
ΚΕΡΚΥΡΑΣ	3	0	0	0	0	0	0
ΚΕΦΑΛΛΗΝΙΑΣ	0	0	2	0	0	0	0
ΚΟΖΑΝΗΣ	2	0	0	0	0	0	0
ΚΟΡΙΝΘΙΑΣ	53	1	6	0	0	0	0
ΚΩ	0	1	1	0	0	0	0
ΛΑΚΩΝΙΑΣ	1	0	0	0	0	0	0
ΛΑΡΙΣΑΣ	3	0	1	0	0	0	0
ΛΑΣΙΘΙΟΥ	2	0	0	1	0	0	0
ΛΕΣΒΟΥ	0	0	4	0	0	0	0
ΛΕΥΚΑΔΑΣ	0	0	1	0	0	0	0
ΜΑΓΝΗΣΙΑΣ	5	0	0	0	0	0	0
ΜΕΣΣΗΝΙΑΣ	19	0	0	0	0	0	0
ΝΑΞΟΥ	0	3	0	0	0	0	0
ΠΑΡΟΥ	2	0	3	0	0	0	0
ΠΕΛΛΑΣ	2	0	1	0	0	0	0
ΠΙΕΡΙΑΣ	13	0	1	0	0	0	0
ΠΡΕΒΕΖΑΣ	3	0	0	0	0	0	0
ΡΕΘΥΜΝΟΥ	12	0	21	0	0	1	0
ΡΟΔΟΠΗΣ	0	0	1	0	0	0	0

ΣΑΜΟΥ	3	0	0	0	0	0	0
ΣΠΟΡΑΔΩΝ	2	0	1	0	0	0	1
ΦΘΙΩΤΙΔΑΣ	7	0	0	0	0	0	0
ΦΛΩΡΙΝΑΣ	0	0	1	0	0	0	0
ΦΩΚΙΔΑΣ	1	0	0	0	0	0	0
ΧΑΛΚΙΔΙΚΗΣ	0	0	2	0	0	0	0
ΧΑΝΙΩΝ	7	7	1	0	0	0	0
ΧΙΟΥ	1	0	0	0	0	0	0
ΣΥΝΟΛΟ	3.327	215	402	21	10	30	6

*Η παρούσα κατανομή δύναται να τροποποιηθεί ανάλογα με τα διαθέσιμα επιδημιολογικά δεδομένα.

*Καθώς η διαδικασία τυποποιημένης ονοματολογίας των στελεχών ενδιαφέροντος είναι σε εξέλιξη παγκοσμίως, η ονομασία τους είναι δυνατό να τροποποιείται στο χρόνο.

Παράρτημα 1: Επιδημικές καμπύλες κρουσμάτων COVID-19 με βάση την δηλωθείσα διεύθυνση μόνιμης κατοικίας του κρούσματος ή τη διεύθυνση προσωρινής διαμονής για τους τουρίστες και άλλους προσωρινά διαμένοντες στην Ελλάδα. Συμπεριλαμβάνονται τόσο κρούσματα με ιστορικό ταξιδιού όσο και κρούσματα με πιθανή εγχώρια μετάδοση.

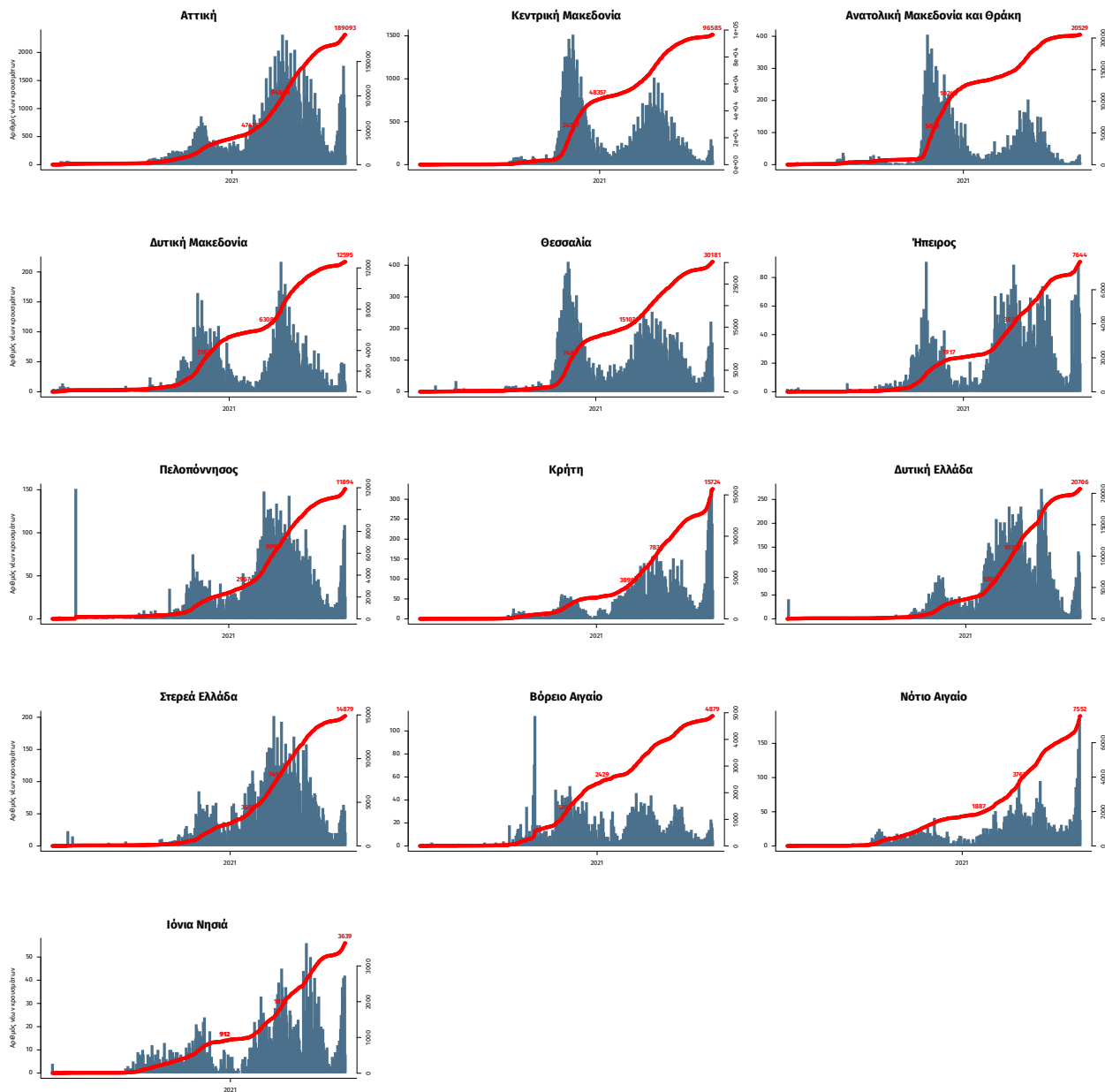

Σημ.: οι στήλες εκφράζουν τον αριθμό νέων κρουσμάτων με βάση την ημερομηνία λήψης εργαστηριακού δείγματος, και όχι με βάση την ημερομηνία ανακοίνωσης των κρουσμάτων.